הארץ

1.20 ש"ח יום ה' ט' בשבט תשמ"ח, 28 בינואר 1988 VOL.69/20897 JANUARY 28 1988

"הוועידה הבינ"ל – רעיון טוב אך בלתי מעשי"

שולץ הציע למובארק: תבדקו אפשרות לאוטונומיה מזורזת

אפשרות חלופית: מיפגש משולש בין נציגים ישראלים, ערבים ואמריקאים ● שר החוץ האמריקאי נפגש עם חנא סניורה ופאיז אבו־רחמה, והתעניין בדעתם על אוטונומיה כ"צעד קטן קדימה שייצור אווירה חדשה" ● השניים – שנתקבלו בחמימות בואשינגטון – הציעו לשפר את יחסי ארה"ב עם אש"ף ● מקור אמריקאי: "הערבים חוששים שישראל מנסה להרגיע את הרוחות בלי להביא לפתרון. יוסי ביילין אומר דבר אחד, אליקים רובינשטיין דבר אחר"

ג'ורג' שולץ והנשיא מובארק במגישתם אתמול. (תצלום ארמי)

מאת צבי בראל

ואשינגטון (מיוחד ל"הארץ"). שר החוץ האמריקאי, ג'ורג' שולץ, הגדיר את פגישתו עם הנשיא מובארק כמועילה וטובה, אך לדברי מקורות לא הצליחו השניים להגיע להסכמה על הדרך שבה יש לקדם כדי לקדם את תהליך השלום. שולץ הבהיר למובארק, כי רעיון הוועידה הבינלאומית יכול לשמש כלי עזר משום לקראת מו"מ ישיר, אך זהו

(סוף בעמוד 12)

חריש יחתום בשבוע הבא על כתבי האישום נגד שלושת השופטים

השופט חריפאי הכחיש טענות כי פלאי היפנה אליו אשה כדי לקיים עמה יחסים – הודה כי אלוף אהרון יריב אותו הוא מכיר מילדות פנה אליו להקל בדין בנו ★ השופט אהרון כהן אישר שאמר לפלאי שיש מי "שמלכלך אותו" למרות שהיה צו איסור פרסום על החקירה והדיונים היו בדלתיים סגורות ★ השופט ארבל חשוד עפ"י עדות של "מאכער" כי הקל בדינו של עבריין תנועה תמורת תשלום של 500 דולר ★ השופט בר־דיין חשוד שביקש מהשופט ארבל להקל בדינם של עבריי־ני תעבורה ★ שריר יכנס ביום א' הוועדה לבחירת שופטים לדיון בהחמרת הקריטריונים

מאת גדעון אלון, סופר "הארץ"

היועץ המשפטי לממשלה, יוסף חריש, יחתום בשבוע הבא על כתבי האישום הפליליים נגד שלושת שופטי בימ"ש השלום והתעבורה בן־שחר חריפאי, אשר ארבל ואהרון כהן החשודים בהפרת אמונים. משפטיהם של שלושת השופטים, שהוצאו את־מול לחופשה, יתנהלו בפני הרכב של שלושה שופטים בביהמ"ש המחוזי. העונש המירבי הקבוע בחוק על עבירה של הפרת אמונים הוא שלוש שנות מאסר.

עם הגשת כתבי האישום לביהמ"ש המחוזי יורה נשיא ביהמ"ש העליון, השופט מאיר שמגר, על השעיית השופטים עד תום ההליכים נגדם. כמ־קביל, נמשכת בפרקליטות וב־משטרה בדיקת חומר החשדות נגד שלושה שופטים נוספים. ביניהם שופט התעבורה יעקב בר־דיין. שמותיהם של שני השופטים האחרים נאסרו לפר־סום. גורם משפטי בכיר העריך אמש, כי נגד שלושה שופטים אלה יוגשו ככל הנראה תלונות לביה"ד למשמעת של השופטים, משום שאין בחומר נגדם בסיס לאישומים פליליים.

(סוף בעמוד 12)

הרצוג: אני מתפלל שיתברר כי ההאשמות אינן מבוססות

(ע.) "אני מקווה ומתפלל, שיתברר לנו כי ההאשמות נגד השופטים אינן מבוססות. הדבר החשוב ביותר בחברה שלנו זה נקיון הכפיים של המערכת המשפטית", אמר אתמול נשיא המדינה, חיים הרצוג, בהופיעו בפני תלמידי כתות י"ב בחדרה.

כאוראי להשבעת השופטים, הזכיר הנשיא את הנאמר בתורת ישראל: צדק צדק תרדוף וירשת את הארץ. "זאת אומרת", המשיך הנשיא, "שאם אין צדק ואם מערכת המשפט לא תהיה נקיה לגמרי, הרי שאנו מערערים את כל בסיס הקיום שלנו בארץ".

עם זאת הטעים, כי לפי החוק כל אדם הוא בחזקת זכאי עד אשר הוא נמצא אשם.

במשך יותר משנה עקבו חוקרי־משטרה אחר פסקי־דין של שופטים חשודים

התברר כי לפלאי ולאחרים היתה "שליטה" על אחדים מהשופטים ★ פלאי סייע לשופטים בהשגת שרותים ומוצרים – ויצר מחוייבות שלהם אותה ניצל כאשר היפנה אליהם בקשות הקלה

מאת ראובן שפירא, סופר "הארץ"

אחדים משופטי השלום המ־עורבים בפרשיות המזמורות של מוקד בבתי משפט השלום והת־עבורה חשודים, כי הקלו בפסקי דין ובעונשיהם של נאשמים שהובאו בפניהם, לא משיקולים ענייניים ומקצועיים, תוך התבס־סות על רוח החוק, אלא בשאת פנים לנאשמים האלה משיקו־לים זרים ופסולים הקלו בפסקי הדין תוך התחשבות בפניות ובבקשות שהופנו אליהם על ידי בעלי עניין. בין בעלי עניין אלה – מזכיר בית המשפט לתעבורה בתל אביב אברהם פלאי הנאשם בקבלת שוחד וטובות הנאה בהיקף גדול מעשרות אנשים. בחקירת המשטרה התברר, כי לפלאי ולאחרים היתה "שליטה" על אחדים מהשופטים, שנעזרו לצורך עניניהם הפרטיים בשרו־תיו של פלאי.

פלאי שהיה מעין "מאכער" ואדם כל יכול בבית המשפט סייע לשופטים באספקת שרו־תים ומוצרים שונים, לכאורה על בסיס חברי ועל רקע ההיכרות ביניהם.

בצורה זו, על פי החשד, הוא יצר מחויבות של שופטים כלפיו הנענה אליהם בקשות ועצות להקלה בדין במשפטים מסויימים. השופטים, לפי החשד, נענו במקרים מסויימים לבקשו־תיהם של פלאי ואחרים והקלו בפסקי ובגזרי הדין שנתנו. פלאי היה ידוע בקשריו הא־ישיים והחברתיים עם שופטים. בכמה מקרים אף התבטא פלאי כי טובות ההנאה שקיבל, אמו־רות היו להגיע בחלקן לידיהם של שופטים.

קיימים חשדות רציניים כי פסקי דין רבים נקבעו וסוכמו בלשכותיהם של שופטים בנוכ־חותם של פלאי ואחרים, וכי השופטים במקרים אלה לא פעלו על פי הנהלים ושלא לפי המקובל, וביצעו חריגות תמוהות בעבודתם. לפי התבטאויותיהם של גורמים המצויים היטב בח־קירה "שופטים עשו שטויות הם יצטרכו לספק הסברים מש־

(סוף בעמוד 12)

הוחלט לא לייקר הסיגריות; ייתכנו שוב שיבושים בדובק

מאת יונתן שרמן

הסיגריות מתוצרת "דובק" לא יתייקרו – כך החליט אתמול יורם בליזובסקי, מנכ"ל משרד התעשיה בהסתמך על דו"ח של רואה החשבון החיצוני, סעד רסולי, שבדק את דרישת "דובק" לייקור מחירי הסיגריות והחליט שאין מקום לייקור.

עובדי "דובק" יפגשו היום עם מזכיר ההסתדרות, ישראל קיסר. בתום הפגישה הם אמורים להכריע באילו צעדים ינקטו. בתגובה ל־החלטת משרד התעשיה, ההערכות היום הן, כי אפילו לא ישביתו העוב־דים את המפעל אלא רק ישבשו את הייצור, עשוי להיווצר שוב מחסור בסיגריות בגלל העדר מלאים אצל המפיצים ובמפעל עצמו.

"דובק" דרשה העלאת מחיר הסיגריות בשיעור של 17.5 אחוזים. בטענה כי התייקרות זו דרושה לפצות אותה על עליות מחירי התשומות והתייקרות שכר העבודה מאז אוגוסט 86'. המועד האחרון בו אושרה לחברה העלאת מחירים.

כזכור, השביתו העובדים את הייצור במפעל לפני כשבועיים. בט־ענה כי אי ייקור הסיגריות גורם למפעל הפסדים כבדים

חדשות הארץ

שיחת היום

עם: ד"ר סרי נוסייבה. אחד מאישי הציבור הפלשתינאים שנפגשו עם משה עמירב על: משפטו של עמירב והתהלקותו מ"חרות" עקב איתן מגעיות (עמ' 2)

★

מחקר בארה"ב: אספירין מדי יומיים מפחית דראסטית את הסכנה להתקף לב (עמ' 2)

★

ישראל החמיצה נצחון 1־1 עם צרפת בכדורגל (הספורט, עמ' 4)

★

משפחה עירונית ממוצעת הוציאה ב־1987 2200 ש"ח בחודש (עמ' 8)

★

חדשות חוץ בעמודים 13־12

המילה האחרונה בעיבוד תמלילים WORDMILL 4.5 להזמנת דיסקט הדגמה 02-699311

שרות הארץ

מזג האוויר

התחזית: מעונן: בשעות הבוקר יתכן גשם מקומי.

- ● ירושלים: 12־6.
- ● תל־אביב: 17־10.
- ● חיפה: 17־11.
- ● באר־שבע: 18־4.

הגולן 10־6, צפת 8־5, טבריה 17־10, שומרון 16־9, נתב"ג 17־8, יריחו 20־7, אילת 22־10.

שערי הדולר

	שער הדולר	השינוי בש"ח
יציג	1.5775	−0.0010
נוסעים	1.8750	−0.0012
שחור	1.6500	−

שער הסל

יציג	1.7185	+0.0008

בגליון זה 16 עמודים

עורך את העמוד: אור גרנדר

שקט יחסי בשטחים – צומצמו ההכאות

מירדפים במסוק בשטחים: החיילים נוחתים באתרי התפרעויות ומסתערים

מאת אורי ניר ואיתן רבין, סופרי "הארץ"

תקריות אלימות בודדות היו אתמול בגדה וברצועה, ונשמר שקט יחסי. נמשכת שביתות המסחר בערים הגדולות.

בכמה מקומות בגדה – במיוחד סביב העיר רמאללה והכפרים שליד העיר שכם – היו תקריות בהיקף מצומצם של ידויי אבנים, הבערת צמיגים, והצבת מחסומים בכבישים. ברצועת עזה היו גם אתמול הפרות סדר קלות; העוצר על מחנה הפלי־טים ג'יבליה נמשך.

צומצמו ההכאות

לפי דברי תושבים בערי הגדה, ומקורות צבאיים, צומצמו בימים האחרונים תקריות ההכאה של תושבים. גם ההוראה שניתנה לחיילים להשתמש בכוח בכל מקרה של הפרת הסדר הציבורי, אינה מיושמת תמיד. בכמה מקרים של רגימה והבערת צמיגים, העדיפו כו־חות הביטחון להימנע מעימות פיסי עם המפגינים, ועמדו מנגד.

בעת האחרונה משתמשים כוחות הביטחון במסוקים העומדים לרשותם לא רק כאמצעי לפיזור גז מדמיע, אלא גם לשם ניהול מרדפים אחרי תושבים החשודים בהפרת הסדר. צלמי עיתונות דיווחו כי בתקרית בצפון רמאללה, התנתקו חיילים ממסוק במקום שבו הבער צמיג, וניהלו מרדף אחרי קבוצת צעירים שנמלטו מהמקום. מקרים דומים אירעו גם במקומות אחרים. באחד המרדפים האלה, לפני כשבוע, השתתף אלוף פיקוד המרכז עמרם מיצנע בעצמו, וניהל מרדף באמצעות המסוק אחרי כמה צעירים שנראו משליכים אבנים באיזור רמאללה.

מצביעים פתיחת בתי עסק בכוח

קציני צה"ל בגדה ממשיכים לעשות שימוש נרחב בצווי סגירת שטח, המגדירים איזורים נרחבים כ"שטח צבאי סגור". שכונת א־ראם, למשל, שעל כביש ירושלים רמאללה, סגורה זה למעלה משבוע לתנועה של כלי רכב ישראליים. מדי יום מצטיידים החיילים במקום בטפסים ריקים של סגירת שטח, וקצינים במקום חותמים עליהם במקרה הצורך. תושבי המקום מדוו־חים, כי החיילים מקפידים על סגירת המקום בשעות הבוקר, שבהן מתקיים מדי יום מבצע של פתיחת בתי העסק בכוח. תושבים מדווחים כי כוחות הביטחון מקיימים במקום מבצע מעצרים ממושך.

עוצר הוטל אתמול על הכפר סעיר שבקרבת חברון, לאחר שבוע של סגר (מניעת כניסה ויציאה לאי־זור, להבדיל מעוצר, שבו התושבים מוגבלים לבתיהם). העוצר הוטל על הכפר לצורך ביצוע מעצרים. מקו־רות צבאיים מסרו כי כמה חשודים נעצרו במקום. הכפר בית עור א־תחתא שליד רמאללה נתון בעוצר למעלה משבוע.

בעוד שביתות המסחר נמשכות

(סוף בעמוד 12)

טירוני־צנחנים טורטרו במסע לילי לאחר יום של פיזור הפגנות בגדה

מאת ראובן פדהצור, סופר הצבאי של "הארץ"

מפקד פלוגה בחטיבת הצנחנים טירטר את הניכיו הטירונים בעיצו־מה של פעילותם המבצעית בפיזור הפגנות בשטחים. מפקד הפלוגה החליט להוציא את חניכיו, לאחר יום פעילות סוער של פיזור הפגנות וטיפול בהפרות סדר בטול כרם, למסע אלונקות לילי. הטירונים, שבמשך שעות היום נמצאו בעימות מתמשך עם תושבי טול כרם, נאלצו לשאת אלונקות בשעות הקטנות של הלילה.

רוב הטירונים לא ישנו כלל באותו לילה, ובבוקר יצאו שוב למשימתם בטול כרם.

המקרה עורר תרעומת רבה בקרב הורי הטירונים. חלק מההורים אף התכוונו לפנות אל שר הביטחון ולהתלונן בפניו.

לאחר פנייה של סופר "הארץ" לדובר צה"ל נמסרו על ידי נציגות דובר צה"ל בפיקוד המרכז שלוש גירסאות שונות באשר לטיפול של צה"ל בפרשה. על פי הגירסה הראשונה, טופל הנושא מיד, המ"פ עזב את הפלוגה והפלוגה פורזה. לאחר שסופר "הארץ" הבהיר לדובר צה"ל, כי ידוע לו שהפלוגה פורזה על פי התכנון המקורי וכי המ"פ נותר בתפקידו עד תאריך הפיזור, נמסרה גירסה חדשה. על פי גירסה זו, הנושא טופל מיד כשהגיעו התלונות. לאור הבקשה להבהיר תשובה סתומה זו, נמסרה תשובה שלישית על ידי דובר צה"ל האומרת, כי "אלוף פיקוד המרכז מטפל אישית בנושא".

חיילים התלוננו על סיוטי לילה אחרי תקריות בשטחים

מאת ראובן פדהצור, ואורי ניר

בצה"ל הוחלט כי הפיקוד על איזור יהודה ושומרון יהיה בעתיד בידי קצין בדרגת תת־אלוף. עד לפני כשלושה שבועות היה מפקד איזור יהודה ושומרון קצין בדרגת אלוף־משנה, שתפקידו הוגדר כ"מפקד יו"ש".

ההחלטה להעלות את דרג הפיקוד בשטחים נובעת מלקחי המהו־מות של השבועות האחרונים. נראה כי בנוסף להחלטה זו יתוגברו גם יחידות צה"ל המוצבות דרך קבע בשטחים. שר הביטחון, יצחק רבין, הבהיר השבוע כי גם לאחר שיסתיימו המהומות וישתרר שקט בשט־חים יהיה צורך להחזיק בהם כוחות גדולים מבעבר.

כזכור, נמצאים עתה בשטחים 3 קצינים בדרגת תת־אלוף, שניים מהם ביהודה ושומרון ואחד ברצועת עזה.

(סוף בעמוד 12)

בעבודה החריפו ההתקפות על שמיר; שחל: המחדל שלו חמור מיום־כיפור

לשכת שמיר: מפלגת העבודה פועלת נגד האינטרס של המדינה

מאת אילן שחורי, סופר "הארץ"

לעניני מפלגות

בצמרת מפלגת העבודה הוחלט להקצין את ההתקפות האישיות נגד ראש הממשלה יצחק שמיר, להציגו כקיצוני מתנחייה בדעותיו, העושה ככל יכולתו למנוע אפשרות לקידום השלום באיזור. מ"מ ראש הממשלה, שמעון פרס, הינחה באחרונה את שרי מפלגתו להקצין את התבטאויותיהם כלפי הליכוד ולהתייחס לסרבנות שמיר בכל פורום ציבורי אפשרי. למשוך כלפיו ביקורת קשה בארץ ובעולם, ועל ידי כך לנסות להחלישו בתוך תנועת החירות. מתוך מגמה שדבר זה יערער את מנהי־גותו, יחדש את המאבקים האישים בתנועה, דבר שיוביל לחיזוקה של העבודה שתוצג במקביל כמפלגה מאוחדת ופועלת בהרמוניה.

שר האנרגיה משה שחל, היה אתמול הראשון שהודרך למלא את הנחיותיו של פרס. אחד הצהריים טען שחל, כי חוסר מעשיו של ראש הממשלה וסירובו לכל אפשרות של קידום בתהליך השלום באיזור, מהווה מחדל חמור יותר ממחדל מלחמת יום הכיפורים.

לדבריו, "לשמיר אין מנדט לדבר בשם כל הממשלה, כפי שאין לו

(סוף בעמוד 12)

צלם סי.בי.אס. שצילם מכות הוכה ע"י חיילי צה"ל

החיילים – לדין

מאת איתן רבין

צלם רשת הטלוויזיה סי־בי־אס משה בדיחר דיווח אתמול כי עשרה חיילי גולני היכוהו בכל חלקי גופו לאחר שצילם את החיילים מכים את אחד מתושבי הרצועה. בדיחר סיפר, כי גם המקלים, עידו סלע, נפגע מהמכות והחיילים שכהו באלי־מות פגעו גם בציוד הצילום וההקלטה שניזוקו.

אל מקום התקרית הגיע קצין מבצעות דובר צה"ל ברצועת עזה ולאחר שערך בירור קצר עם אנשי צוות סי־בי־אס במקום התנצל בפני העתונאים, בשמו ובשם צה"ל.

החיילים שהיו מעורבים בתק־רית, כולם חיילים סדירים מגו־לני, הודו במעשה. ככל הנראה יועמדו לדין. דיווח על התקרית הועבר לאלוף פיקוד הדרום, יצחק מרדכי.

הנטיה: לא לגרש עתה מהשטחים

מאת ראובן פדהצור, סופר הצבאי של "הארץ"

במערכת הביטחון מסתמנת נטיה שלא לגרש בינתיים תושבים נוספים מן השטחים. נטיה זאת נובעת במידה רבה מהערכות של גורמים צבאיים בגורסות, כי גירושים נוספים עלולים לגרום לליבוי מחודש של המהומות והפרות הסדר בשטחים. הערכות אלה מתבס־סות על נסיון הגירוש הקודם, שבא לאחר תקופת רגיעה יח־סית בשטחים.

שוק ההון

בנק ישראל מגייס 50 מיליון

מאת יהודה שרוני

בנק ישראל מגייס היום 50 מיליון שקל באמצעות שתי סדרות אג"ח: האחת בפ־דיון בעוד שש שנים והד אחרת בעוד 17 שנה.

בבורסה לניירות ערך נר־שמה אתמול התנהגות במג־מת ירידות השערים במניות חופשיות. ובעלי עניין הגדילו את היקפי רכישו־תיהם, בניירות ערך הבוחרים איתם.

רק ב"לוח העיר" תקבל מודעה באחריות
לא מכרת-לא שילמת
קבלת מודעות מ-8:00-20:00
03-371261

صورة عن الأصل

ראיתי שמעתי

עובדי משרד החוץ מתקנאים בימאים

עובדי משרד החוץ מתקנאים בימאים הישראלים הנהנים מזכות ההשתתפות בבחירות לכנסת. חרף הפצרותיהם של הדיפלומטים, נדחו כל ההצעות לאפשר לנציגים בחו"ל להצביע באותו אופן המקובל לגבי ימאים. באספת עובדים אתמול, הועלתה ההצעה שאנשי המשרד לא ישתפו פעולה בבחירות הקרובות בהעברת קלפיות הימאים ארצה, אלא אם יהנו מזכות דומה.

ועוד באותה אספה: ועד העובדים הוסמך לעזוב במחאה ישיבות של ועדות המינויים, אם ייעשו מקרים של מינויים חריגים בקרב "קרובים לצלחת". מקרה שהוזכר היה מינויו של אנירי מלמי לקונסול הכבוד בבירוהיק. יו"ר הוועד, ויקטור זראל, דיווח כי פגישת שר החוץ, שמעון פרס, עם שר האוצר, משה נסים, בעניין ההכרה בייחודיותם של עובדי משרד החוץ, לא קידמה את מאבק העובדים וייתכן שבקרוב יחודשו העיצומים במחאה על הקיפאון במשא ומתן. א. לם

רוט לא יגן על נקש

עו"ד רונלד רוט, שייצג את העבריין ויליאם נקש בכל מאבקיו המשפטיים בארץ נגד הסגרתו לצרפת, הודיע שלא ילמד עליו זכות במשפטו בצרפת, שיפתח בעוד חודשים ספורים. היועץ המשפטי לממשלה, יוסף חריש, ביקש בבג"ץ לבטל את הדיון בעתירה שהגיש בזמנו נגד ביה"ד הרבני בירושלים, ובו טען כי לביה"ד לא היתה סמכות להוציא צו עיכוב יציאה מהארץ נגד נקש. בג"ץ נענה לפניית חריש ובכך נמנעה קבלת החלטה עקרונית בעניין זה. ג.ארם

מלחי מסרב לדבר

שופט בית־המשפט המחוזי לשעבר, עו"ד אליעזר מלחי, עמד לפני 22 שנה במרכזה של פרשת שוחד שהסעירה את המדינה. לאחר שזוכה בדין ב־1968, החליט ביוזמתו לפרוש מכהונתו כשופט. עתה הוא מסרב בכל תוקף להביע את דעתו על החלטת היועץ המשפטי לממשלה, יוסף חריש, להעמיד לדין פלילי שלושה שופטי שלום ותעבורה באשמת הפרת אמונים. על הבקשה להגיב על ההאשמות נגד השופטים אשר אריאל, אהרון בהן ובן־שחר חריפאי, השיב מלחי בנימוס אך בהחלטיות רבה: "אינני מוכן לדבר על כך". ג.ארם

האמר בונה מוזיאון ב־30 מיליון דולר

המיליונר ארמנד האמר הודיע באחרונה כי בכוונתו להקים מוזיאון ומרכז תרבותי בלוס אנג'לס, כדי לשכן בהם את אוסף האמנות שלו. הוא יקציב לכך שלושים מיליון דולר. ההודעה הפתיעה את המוזיאון של לוס אנג'לס, שכן למוזיאון כבר יש יצירות אחדות שתרם האמר ואגף שלם הקרוי על שמו. לפנים הודיע האמר כי יתרום את אוספו למוזיאון זה. האוסף, שהאמר מעריכו ב־250 מיליון דולר, כולל יצירות מופת של האמנות האירופית, בהן שמות אמנים כרפאל, רובנס, רמברנדט, סזאן, גוגן, רנואר ואן גוך. שירות ניו יורק טיימס

הסרטן קשה יותר — לבד

בימים אלה עושה בארץ ג'רדית דייק, שהיתה העוזרת לענייני עתונות של הנשיא־לשעבר ג'ימי קרטר, של וולטר מונדייל ושל המועמד גארי הארט בתחילת דרכו. דייק, יהודיה בשנות השלושים המתקדמות לחייה, בחרה לבוא להילטון תל־אביב לנוח במקצת מהטיפולים הקשים שהיא עוברת עתה עקב מחלת הסרטן. היא שוקלת לכתוב ספר על ההתמודדות עם המחלה מנקודת־ראותה של אשה לבדה, ללא בן־זוג.

50 שנה ל"אנשלוס"

אוסטריה עומדת להנציח תאריך היסטורי בתולדותיה, ה־11 מארס 1938. ביום זה נעשה ה"אנשלוס" (הסיפוח) המפורסם שבו סופחה אוסטריה לרייך השלישי של אדולף היטלר. קאנצלר אוסטריה כיום, פרנץ ורניצקי, טוען כי סיפוח זה הביא למעשה ללידתה המחודשת של אוסטריה כאומה. הדואר האוסטרי מנפיק בול זיכרון בערך של חמישה שילינגים לציון היום שבו כבשו הנאצים למדינה בלא שנורתה יריה אחת. על הבול הכתובת "סוף אוסטריה", תמונת מחנה ריכוז עם גדרות תיל ומצד שני, בית קברות צבאי עם קובעי פלדה. הבול החדש, המנסה להציג את אוסטריה כקרבן, יעורר בוודאי מחאות רבות. חיים גלאון

יצרן קונדומים לביקור בישראל

סם דלוגאטש, אחד ממלכי הקונדומים של ארה"ב, מגיע לישראל ביום ראשון למסע שיווק למוצריו. דלוגאטש הוא נשיא חברת "פרוטקס", האמריקאית, המייצרת מוצרי היגיינה יותר מ־40 שנה ונחשבת למובילה בארה"ב במוצרים מסוג זה. חברתו של דלוגאטש זכתה במכרז השקם להצבת שלושים קונדומטים במתקני השקם בכל הארץ. על־פי סקרים, שנעשו בארה"ב, צורכים האמריקאים יום־יום מיליון קונדומים: 40 אחוז מכלל הקונים הם נשים. אריה לביא

כנר הג'אז סטפאן גראפלי (משמאל), והכנר יהודי מנוחין נראים מנגנים בעת חזרה בלונדון לקראת קונצרט לציון יום הולדתו ה־80 של גראפלי. (תצלום איי־פי)

בעריכת עירית רוזנבלום

עובדי המנהל בבתיה"ח הממשלתיים ישבתו מיום א'; המרדימים והרופאים משבשים

קופ"ח מצטרפת לוועדה למשמרת שניה בחדרי ניתוח — אך אינה מבטלת ההסכם עם רופאיה

מאת עדנה ארידור, סופרת "הארץ"

כ־10,000 עובדי המנהל והמשק בבתי החולים הממשלתיים ישביתו מיום ראשון את כל השרותים בבתי החולים הממשלתיים. לא יעשה רישום וקבלת חולים, לא ינקו את בתי החולים, לא יסופק אוכל, כביסה, מים חמים וחימום לחולים. השביתה תקיף את כל העובדים המנהליים, כוח עזר ועובדי השטחים.

עובדי המשק והמנהל החליטו על השבתה לאחר שהדיון בתביעותיהם בוועדת המעקב, אתמול, הגיע למבוי סתום. ועד עובדי המשק והמנהל דורש השוואת השכר והתנאים הנלווים לאלה שמקבלים עובדי המשק והמנהל בבתי החולים של קופת חולים. על פי הנתונים שהציגו השבוע במסיבת עתונאים, נע הפער בינם לבין עמיתיהם בקופת חולים בין 35 ל־65%.

יו"ר ועד עובדי המינהל, משה אבגוס, הזהיר מפני האפשרות שהעובדים יוחזרו לעבודה באמצעות צווי ריתוק וטען, כי עד כה לא הופעלו צווים נגד אף אחד מן הגורמים שהשביתו או גרמו לשיבושים בבתי החולים.

משרד האוצר מתנגד לדרישות העובדים להגדלת שיעורי התנאים הנלווים, דוגמת דמי הבראה וביגוד. באוצר חוששים מיצירת תקדים של השוואת תנאים של עובדים לאלו הנהוגים בסקטור ההסתדרותי.

גם חדרי ניתוח ומרפאות חוץ

השבתת השרותים הצפויה נוספת על השבתת חדרי הניתוח, מרפאות החוץ, המחלקות לטיפול יום על ידי רופאי המדינה והרופאים המרדימים. אם יצטרפו אליהם, כמתוכנן עתה, עובדי המעבדות — תשותק מערכת האשפוז הממשלתית מתחילת השבוע הבא.

אתמול החל לפעול במשרד הבריאות מטה חרום, כדי לסייע במצוקת בתי החולים. במקביל יעשה היום נסיון תיווך נוסף בין ארגוני העובדים לאוצר.

רופאי המדינה והרופאים המרדימים משביתים היום את חדרי הניתוח בששה בתי חולים: "הלל יפה" בחדרה, "אסף הרופא", "דוקה" בתל־אביב, "הדסטיל" בחיפה, "מאיר" בכפר סבא, ו"הדסה" הר הצופים. במקביל מושבתות כל מרפאות החוץ והמחלקות לטיפול יום בשמונה בתי חולים. בנוסף, ישבתו מרפאות חוץ ומחלקות לטיפול יום בבתי החולים הפסיכיאטריים בבאר יעקב ובטירת הכרמל, בבתי החולים הגריאטריים שמואל הרופא בבאר יעקב, בראשון לציון, פרדס חנה ופרדס כץ. ההשבתה כאן היא עד להודעה חדשה.

לאחר ארבעה ימים של השבתה יפתחו היום המרפאות והמחלקות לטיפול יום בבתי החולים העירוניים בתל־אביב, "איכילוב" "דוקה" ו"קריה", בבית החולים ע"ש שיבא בתל השומר, ובבתי החולים הפסיכיאטריים בבת ים ובבאר שבע.

שעתיים נוספות של שביתה

רופאי המדינה משביתים היום בין השעות תשע לאחת עשרה את כל מרפאות החוץ בכל בתי החולים הממשלתיים ובמחלקות לטיפול יום, שאינם כלולים בתוכניות ההשבתה היום.

בהודעה שפרסמו אתמול רופאי המדינה נקבע, כי ששה שבועות מאז הוכרז סכסוך עבודה לא נפתח עמם מו"מ. משרד הבריאות מזהיר ושרי הבריאות והאוצר ממשיכים להתנצח. במצב כזה לא נותר לרופאים אלא להמשיך בצעדי מחאה. מערכת הבריאות צועדת לקראת קטסטרופה בעוד האוצר עוסק בחשבונאות, קובעים הרופאים. לדבריהם שר האוצר תבע בהודעות שונות את התייעלות מערכת האשפוז על ידי ניצול מירבי של מתקנים במשמרת שניה. תביעה זו, קובעים הרופאים, יכולה להתקיים על ידי עבודה נוספת של הרופאים. לא יתכן ריפוי התחלואה למערכת האשפוז ללא הגדלת הכנסה של הרופאים בתמורה לעבודה נוספת.

סופרת "הארץ" מציינת כי ועדה משותפת לאוצר, למשרד הבריאות ולקופת חולים הכללית תגבש קריטריונים להפעלת משמרת שניה במטרה לקצר תורים לניתוחים לכל בתי החולים בארץ. הנהלת קופת חולים המשיכה להתבצר מאחורי חוקיות ההסכם שחתמה עם רופאי בתי החולים שבבעלותה, הסכימה להצטרף לדיוני הוועדה, בעקבות לחץ שהופעל עליה. אולם למרות הלחצים שמפעיל האוצר אין בשלב זה כוונה בקופת חולים לשנות סעיפי בהסכם. גם אם קופת חולים היתה רוצה לסגת, מנע איום רופאי בתי החולים שלה לחזור ולהשביתם צעד כזה.

ארגון יהודי־נוצרי־מוסלמי בארה"ב יפעיל דעת קהל לקידום תהליך השלום

ואשינגטון טיימס: "כאשר החיילים הישראלים גררו את הילד ברמאללה אל הקיר ושברו את עצמותיו — היו אלה כספי משלם המסים האמריקאי בפעולה"

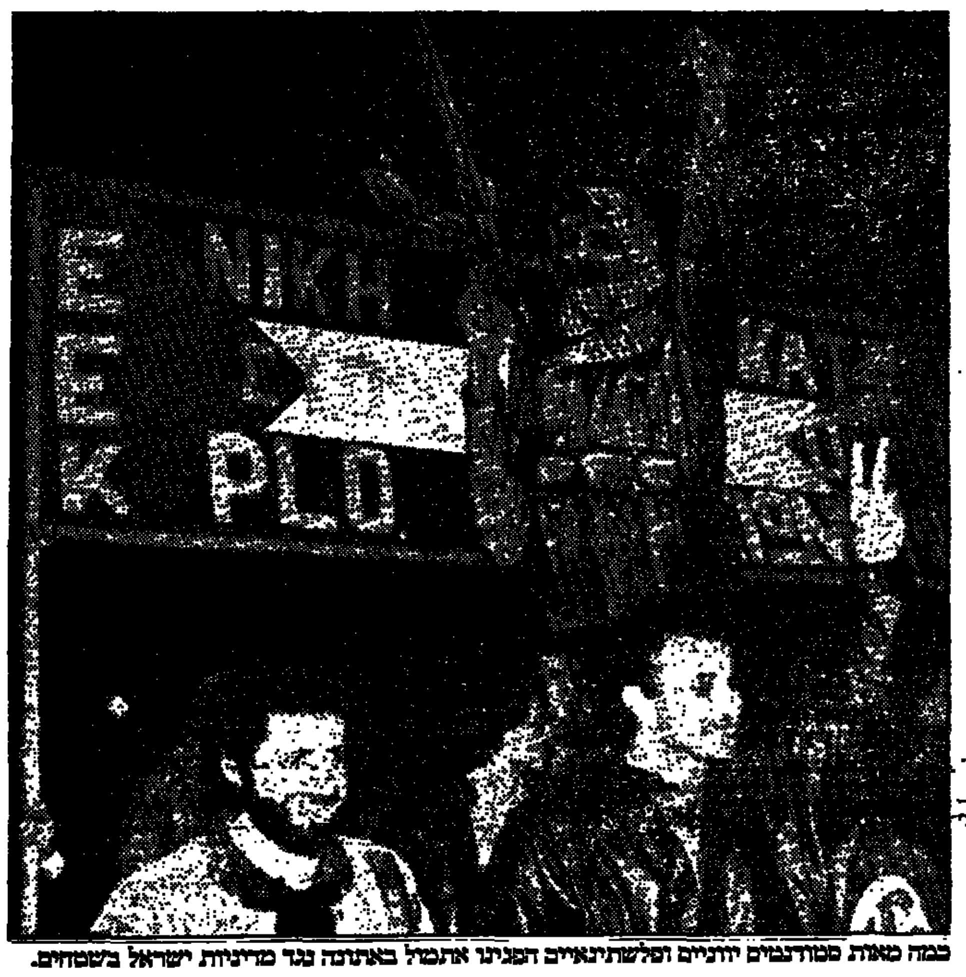

כמה מאות סטודנטים יוונים ופלשתינאיים הפגינו אתמול באתונה נגד מדיניות ישראל בשטחים. (תצלום איי־פי)

מאת צבי בראל ושלמה שמיר, סופרי "הארץ"

ואשינגטון (מיוחד ל"הארץ") ארגון בין דתי אמריקאי יפעיל דעת קהל אמריקאית ולחצים על הממשל והקונגרס כדי לגרום למעורבות אמריקאית פעילה בתהליך השלום. ראשי הארגון, הרב ארתור הרצברג, הכומר צ'ארלס קימבל וחג' דאוד אסעד, שהוא נשיא מועצת המסגדים בארה"ב, הודיעו אתמול במסיבת עתונאים, כי בכוונת הארגון ליצור אווירה חדשה בארה"ב אשר תשבור את התדמית המסורתית של של פלשתינים ערבים ויהודים ובאמצעותה לנסות ולקדם את תהליך השלום, באמצעות לחץ ציבורי על גורמי הממשל בארה"ב. לדעת ראשי הארגון, מתגוררים בארה"ב עשרות מליוני בני אדם בני הדתות השונות המודאגים מן המצב במזרח התיכון ונתחרים מחוסר המעש של הממשל.

ארתור הרצברג אמר אתמול, כי הקריאה האמריקאית המסורתית למו"מ ישיר ליד השולחן איננה אלא קוד לעצלנות מדינית. "יש לאפשר עריכת בחירות בגדה כדי שיהיה עם מי לדבר. הכיבוש הישראלי פשט רגל מבחינה פוליטית ומוסרית והוא לא יסתיים ליד שולחן".

התקפות בעתונות

לדאגה הבינדתית הצטרפו אתמול עוד מאמרי מערכת התוקפים את מדיניות ישראל. הוואשינגטון פוסט במאמר פתיחה אומר: "יש המודאגים מפיחות בתדמיתה של ישראל, זה נכון, אך תדמיתה של ישראל היא הדאגה הקטנה ביותר. ההכאות הנמשכות הם פעולות פראיות, הן בלתי מוצדקות והן מציגות מדיניות של פשיטת רגל". בעל המאמר מוסיף, כי הבחירות הבאות בישראל יציגו אמנם אם הישראלים מוכנים לנטוש את המדיניות "הנשענת על החלטות מלאיות לירות ולהכות אנשים בלתי מזוינים".

בוואשינגטון טיימס כותב פטריק ביוכנאן, מי שהיה העוזר לעניני תקשורת של הנשיא רייגן, כי כאשר תוקם המדינה הפלשתינית "ירשמו האירועים בשטחים כמו הטבח בבוסטון של 1770, בו ירו הבריטים על המון מפגין אמריקאי והרגו ששה אמריקאים אך שכנעו כבר אלפים מבני 13 המושבות כי יש להתנתק מן הבריטים ומהר. הילדים המיידים אבנים עכשיו אינם טרוריסטים. הם מיצגים את השאיפה האמיתית הפלשתינית ואת התחושה שהיה להם די מהכבוש, די מהדכוי". ביוכאנן מזכיר, כי כאשר החיילים הישראלים גררו את הילד בראמאללה אל הקיר ושברו את עצמותיו "היו אלה כספי משלם המסים האמריקאי בפעולה, ומכיוון שארה"ב נותנת לישראל 3 מיליארד דולר שהם 12 אלף דולר לכל חייל איננו יכולים להתנער מאחריות".

"שמיר אמר שאין הכאה ללא הבחנה"

"ראש ממשלת ישראל אמר לי כי אין מדיניות של הכאות ללא הבחנה בשטחים ולא תהיה מדיניות כזאת" זאת מסר יו"ר ועידת הנשיאים מוריס אברם במסיבת עיתונאים במנהטן. אברם סיפר כי שמיר ציין באוזניו ששיטת ההכאות ללא הבחנה או כל צורה אחרת של שימוש מופרז בכוח ע"י אנשי ביטחון או חיילים אסורות. השימוש בכוח, אמר שמיר, לדברי אברם, מוגבל למטרה של פיזור הפגנות בלבד, להגנה עצמית ולהתגברות על המתנגדים למעצר. בהתייחסו לגירושים הבהיר שמיר לאברם כי גירושים אינם מדיניותה של ממשלת ישראל — להוציא מקרים קיצוניים הנבדקים ונבררים בקפדנות וגם זאת אך ורק בהתאם לחוק.

אברם פירסם הצהרה ארוכה המביעה תמיכה בישראל ובמדיניותה בשטחים. הוא הדגיש, כי ההנהגה היהודית באמריקה מאוחדת בתמיכתה והזדהותה בישראל ובתשובה לשאלה ציין, כי גם אלכסנדר שינדלר הסכים מראש על ההצהרה שנמסרה לעיתונות.

אברם תקף את אמצעי התקשורת ורשתות הטלוויזיה באמריקה על כך שהם מראים קטעים דרמטיים מן האירועים בשטחים אבל אינם מבהירים את הרקע ההסטורי שהביא להתפתחות זו. הרבה מן הדיווחים על מהומות בשטחים בטלוויזיה הוצגו מהקשרם. עם זו הודה כי אירועים אלה מעוררים דאגה בקרב מנהיגים יהודים.

מתקפה על ישראל במועצת הבטחון; וטו אמריקאי יסכל גינוי חריף

מאת שלמה שמיר, סופר "הארץ" בניו יורק

ניו יורק (מיוחד ל"הארץ"). מתקפה דיפלומטית ארסית על ישראל התנהלה אתמול בישיבת מועצת הביטחון, שהתכנסה לדיון על דו"ח המזכ"ל. נציגי ירדן ופאקיסטן השתמשו בדו"ח כדי להטיח בישראל האשמות, בגין דיכוי והתעללות בתושבי השטחים. נציג ירדן, שסקר רשימה ארוכה של מה שכינה מעשי דיכוי, הדגיש, כי אין ולא היה שיפור ברמת חייהם של הפלשתינים בשטחים, וכי ישראל עושקת אותם מבחינה כלכלית ומפלה אותם לרעה. נציג פאקיסטן שדיבר בשם הוועידה האיסלאמית כינה את מדיניות ישראל בשטחים "ברוטאלית נאצית".

שני הדוברים, הרבו לצטט דברים שאמרו אזרחים ישראלים בראיונות לעיתונות האמריקאית, בגנות מדיניות הממשלה בשטחים.

נאום מתון נשא נציג מערב גרמניה שאמר כי במקום להתפלמס, מן הראוי לחשוב על פיתרון לבעיה. הדיון יימשך היום ושגריר ישראל מתכונן לנאום בו. בינתיים, מאחורי הקלעים, נמשכים המגעים לריכוך נוסח הצעת החלטה שהוגשה לשם ע"י אש"ף, במטרה להשיג תמיכת ארה"ב בהחלטה. מקורות באו"ם אמרו כי הנוסח הנוכחי יסוכל ע"י וטו אמריקאי, וההערכה היא כי גם על נוסח מרוכך יותר תגיב ארה"ב בהימנעות מהצבעה.

מזכיר האו"ם ציין, כי את בעיית היסוד של השטחים הכבושים ניתן לפתור רק באמצעות הסדר פוליטי.

מחקר בארה"ב: אספירין מדי יומיים מפחית דראסטית את הסכנה להתקף לב

מעקב בן חמש שנים אחר למעלה מ־22,000 משתתפים הראה תוצאות מצויינות

שרות ה"ניו יורק טיימס" מחקר מקיף, שנעשה על פני כל ארה"ב, מראה כי גלולת אספירין אחת ויחידה, אם היא נלקחת מדי יומיים, יכולה להפחית באופן חד את הסכנה של התקף לב או של מוות מהתקף לב אצל גברים.

השפעות האספירין בהצלת חיים היו כל כך דרמטיות, עד שעורכי המחקר החליטו להפסיקו באמצע דצמבר, אחרי חמש שנים של עבודה, כדי למהר ולדווח על תוצאותיו למשתתפים ולקהילה הרפואית בכלל.

החוקר הראשי במחקר אומר, כי היקף ההשפעה החיובית היה גדול לאין שיעור מן הציפיות. האיש, ד"ר צ'ארלס הנקנס מאוניברסיטת הארווארד, אומר, כי האספירין הפחית כמעט בחצי את הסכנה של התקף לב.

הפירוט המלא של המחקר עומד להתפרסם היום בכתב העת הרפואי "ניו אינגלנד ג'ורנל אוף מדיסין".

מחקרים קטני־היקף הראו בשנים האחרונות, כי אדם שלקה פעם אחת בהתקף לב, יכול להפחית את הסכנה של התקף שני על ידי נטילת אספירין.

ד"ר קלוד לנפאן, מנהל מכון הלב, הריאה והדם הלאומי, מתאר את הממצאים "חשובים להפליא". אבל אין הוא מייעץ לציבור הרחב להתחיל לבלוע אספירין.

"יש להשתמש באספירין בתור תרופה, אבל לא בתור תרופת־פלא". אומר לנפאן. הוא ומומחים אחרים מטעימים, כי את ההחלטה על שימוש באספירין צריכים לקבל אינדיווידואלית החולה והרופא.

במחקר השתתפו 22,071 רופאים. מצב בריאותם של המשתתפים בתחילת המחקר תואר "מצוין". המשתתפים נטלו סוג של אספירין הידוע בארה"ב בשם "באפרין", מתוצרת מפעלי בריסטול־מאיירס. המשתתפים נטלו מדי יומיים באפרין; וקבוצת ביקורת קיבלה תכשיר שלא היתה לו שום השפעה, מועילה או מזיקה (פלציבו).

צוות של מומחים רפואיים בדק את התוצאות מדי ששה חודשים. הבדיקה האחרונה, בחודש דצמבר, שכנעה את הצוות, כי המחקר הצליח להוכיח את התזה העיקרית. בין אלה שנטלו אספירין נרשמו במהלך חמש השנים 104 התקפי לב, שמתוכם הסתיימו חמשה במוות. אצל נוטלי התכשיר חסר־ההשפעה נרשמו 189 התקפי לב, ומהם מתו 18.

סבורים, כי האספירין מונע ריכוז של חלקיקי דם, הדרושים לתהליך ההתקרשות.

לתהליך כזה עלולה להיוודע גם השפעה שלילית, כי הוא עלול להקטין יותר מדי את הקרישה אצל אנשים מסויימים. המחקר אמנם מצביע על סכנה כזאת, אבל היא מתוארת כ"זעירה משמעות מבחינה סטאטיסטית". בכל מקרה, מן הטעם הזה ממליצים בעלי המחקר, כי ההחלטה על נטילת אספירין תיעשה בעצה אחת עם רופא, ובאופן אינדיווידואלי.

דאו ג'ונס ירד ב־9.4 נקודות

ניו יורק (ע"ר) מדד דאו ג'ונס ירד אתמול קלות למרות דו"ח ממשלתי שהצביע על צמיחה בכלכלה האמריקאית ברבע האחרון של 1987.

שיחת היום / ירח טל

עם: ד"ר סרי נוסייבה, מאישי־הציבור הפלשתינים שנפגשו עם עמירב

על: משפטו של עמירב והסתלקותו מ"חרות"

עמירב לא צריך להצטער על מהלכיו; העתיד יוכיח שצדק

אתה רואה עצמך אחראי למה שעלה בגורל עמירב?

מפלגתו של עמירב ובראשם ראש הממשלה שמיר הם האחראים למה שקרה לעמירב. עמירב שילם בגלל אמונתו בנחיצותו של שלום בין העם היהודי לעם הפלשתיני. הוא לא צריך להצטער על מהלכיו. העתיד יוכיח שצדק.

אתה מצטער על הפגישות הללו?

אני לא מצטער. הן תרמו לדיאלוג בין אויבים אפשרי. כיום, בעקבות המרי האזרחי בשטחים, שיחות הידברות כאלה חיוניות אפילו יותר.

האם תחזור ותקיים מגעים עם אנשי הימין בישראל או שמא אתה מקיים כאלה כבר כיום?

אני לא רואה עצמי שותף למו"מ. איש לא מינה אותי לכך. המגעים צריכים להתנהל בין נציגים רשמיים של ממשלת ישראל לבין נציגיו של העם הפלשתיני, דהיינו ראשי אש"ף. אני מאמין בחיוניות ובסיכויים של מגעים כאלה, גם אם הממשלה בישראל תהיה ממשלת ליכוד.

אתה לא רואה עצמך כנציג אש"ף אבל ראש הממשלה שמיר דווקא כן רואה אותך כזה.

אם זה נכון מה שכתוב בעיתון ששמיר כינה אותי "סוכן אש"ף", הרי שזה שגעון. אני אדם עצמאי, חופשי, פלשתיני חושב שהגיע לכלל הכרה שאש"ף הוא הנציג היחידי של העם הפלשתיני. אין זה אומר שאני חבר, או סוכן או אפילו תומך באש"ף. לומר שאש"ף הוא נציג העם הפלשתיני זה כמו לומר שהשמש זורחת במזרח. באומרי זאת אין להסיק שאני סוגד ומתפלל לשמש. זו רק קביעת עובדה שלא ניתנת לערעור.

העובדה שהניסיון הראשון שעשה פעיל ממחנה הימין בישראל להידבר עם מנהיגים פלשתינים המזוהים עם אש"ף נכשל באיבו גורמת לך להתייאש מהסיכויים להידברות?

לא אני לא מתייאש. העובדה שקם פעיל מ"חירות" וקרא למגעים עם אש"ף בגלל אמונתו שזוהי הדרך המציאותית היחידה להגיע לשלום — היא כשלעצמה צריכה לעודד. העובדה היא גם שקולו של עמירב במחנה הימין אינו קול בודד. אני רואה מעודד בסימנים אלה. הם מזכירים לי את הימים של יוזמת סאדאת ומצביעים על סיכויים להגיע להידברות והסכם, אם לא עכשיו הרי שבעתיד הנראה לעין.

מי עוד מאנשי הליכוד נפגש עם מנהיגים פלשתינים והאם ידוע לך אם שמיר היה בסוד אותן פגישות?

אני יודע רק על הפגישות שעמירב קיים איתי ועם סלח זוהיקה ופייסל חוסייני. בפגישה אחת אתי נכח גם אהוד אולמרט. לא ידוע לי על פגישות של אחרים. מהפגישות עם עמירב היה ברור לי שהן מתקיימות בידיעתו ובהסכמתו המלאה של שמיר. לדעתי, ביקש שמיר לבדוק, באמצעות עמירב, אופציה להגיע למו"מ לשלום בדרך השונה מזו שמציע פרס, והיינו בדרך של מו"מ ישיר ולא ועידה בי"ל, כשהכוונה היתה למו"מ לא עם ירדן אלא עם מנהיגים פלשתינים, לרבות כאלה המזוהים עם אש"ף. אולם ברגע האחרון, מסיבות שלא ידועות לי, חזר בו שמיר מהדיון והתנער ממנו ומעמירב. מהשיחות עם עמירב למדתי שגם כשאין הסכמה יש מקום להידבר וזאת בתנאי שמבינים שיש מקום תוך אי ההסכמות להמשיך ולשוחח. במקרה של אולמרט, למשל, הגעתי למסקנה שיש הרבה אי־הסכמות בינינו אבל גם מעט מאוד הסכמה לגבי דרכים להמשך השיחות.

הפרופ' לרנר: אני מקווה ששארית כוחותי תנוצל בארץ

מי שהיה מסורב עליה 17 שנה וריכז את הסמינרים למדענים מסורבי עליה הגיע אמש לישראל וישתלב בעבודה במכון וייצמן בפיתוח לב מלאכותי

מאת נורית אמיתי, סופרת "הארץ"

"אני מקווה ששארית כוחותי תנוצל בארץ למרות שאיני צעיר ועתידי קצר", אמר אתמול פרופ' אלכסנדר לרנר בן ה־75, מסורב עלייה מבריה"מ, שהגיע לישראל עם בנו, ולאדימיר בן ה־33 וכלתו קסניה בת ה־26.

פרופ' לרנר, מסורב עלייה מזה 17 שנה, קיברנטיקאי במקצועו, אמור להשתלב בעבודה במכון ויצמן, בתוכנית בפיתוח לב מלאכותי. בתו, סוניה, המתגוררת ברחובות פגשה בו בוינה לפני יומיים וזאת לאחר 15 שנות ניתוק ביניהם. יהודית, אשתו, נפטרה בשנת 81 מהתקף לב.

לרנר היה פרופסור באוניברסיטה במוסקווה בתחום הטכנולוגיה הפיסיקאלית, חבר מערכת האנציקלופדיה הסובייטית ועורך כתבי עת. עם הגשת הבקשה לעלות לישראל פוטר מכל תפקידיו ושמו נמחק מ־170 מאמרים מדעיים שכתב ומספרים, שרבים מהם תורגמו לשפות רבות ושימשו חומר לימוד לרבים מגדולי הפיסיקאים בעולם. כן נאסר עליו ללמד והוא פוטר מכל מקומות העבודה והיה נתון למעקבים והטרדות של הק.ג.ב. למרות זאת, ריכז את הסמינרים למדענים מסורבי העלייה. בנו, ולאדימיר, מהנדס במקצועו, נאלץ לעזוב את לימודיו ולעבוד לפרנסתו כפועל, מסגר בקרקס ומורה לנהיגה.

קבלת פנים נרגשת

בשדה התעופה שהביאו ארצה, אמש מעט לפני השעה 11 בלילה והוא הובל למלון "אוויה", הסמוך לשדה התעופה, שם נערכה לכבודו קבלת פנים נרגשת בה נטלו חלק עשרות מחבריו ואנשי המועצה הציבורית למען יהודי בריה"מ. בשירת "הבאנו שלום עליכם" ומחיאות כפיים הוא התקבל ומזכ"ל המועצה למען יהודי בריה"מ, חיים צ'סלר העניק לו את ... שהוצבה 18 שנים במשרדי המועצה.

"זהו רגע גדול. חיכינו שנתעשר במדען בקנה מידה גדול כמוך". אמר צ'סלר.

חיים אהרון, יו"ר מחלקת העליה בסוכנות, מסר כי אתמול הגיעו 200 עולים חדשים מדרום אמריקה ומזרח אירופה. למרות זאת התריע, "לא נשכח ששערי בריה"מ, שנדמה היה שהם נפתחים, הולכים ונסגרים".

פרופ' יובל נאמן, יו"ר ועד המדענים למען פרופ' לרנר אמר כי "רק טבעי הדבר שמדען בעל שם כמוך ייעשה למנהיג בעל שיעור קומה בקרב קבוצת המדענים היהודים בבריה"מ".

בעיניים דומעות תיאר הפרופ' לרנר בן ה־75 את שמחתו "אני מצטרף היום למשפחתי, לעמי, לארצי ולחברי המדענים, ולעולם לא אשכח רגעים אלה".

עתה, נותרו בבריה"מ שבעה אסירי ציון.

שר החוץ הרומני בארץ — ידון עם פרס על הוועידה

(ע.) שר החוץ של רומניה, יואן טוטו, בא אמש במטוס "טורוסאייר" לביקור של יומיים בישראל ונתקבל בנמל בן גוריון ע"י מ"מ רה"מ ושר החוץ, שמעון פרס. פקידים במשרד החוץ אמרו, כי בין הנושאים שיועלו בשיחות שיקיים האורח תהיה תמיכתו של נשיא רומניה, צ'אושסקו, ברעיון הוועידה הבינלאומית.

בשיחה עם כתבים אמר פרס, כי "זהו ביקור חשוב. זו הפעם הראשונה ששר חוץ של מדינה מזרח אירופית בכלל ושל רומניה בפרט, מבקר בישראל בביקור רשמי, והוא בא בתקופה של רגישות גבוהה ביותר. ישראל מצפה לשמוע ממנו מה עמדתה של רומניה בכל הנוגע למצב באזורנו, ואולי גם מה חושבת בריה"מ". אמר מ"מ ראש הממשלה.

האורח לא היה מוכן לומר דבר. היום יקיים האורח שיחות עבודה עם שמעון פרס ולאחר ביקור ביד ושם, יוועד עם ראש הממשלה, יצחק שמיר. אחר הצהריים יתקבל אצל נשיא המדינה חיים הרצוג, ומחר יוועד עם שר המסחר והתעשייה, אריאל שרון, עם שר הביטחון יצחק רבין, ועם יו"ר ועדת החוץ והביטחון של הכנסת ח"כ אבא אבן.

דיון ראשון בקבינט על גורמי התסיסה בשטחים

שרון תקף החלטת שמיר לתת לחנא סניורה לצאת לארה"ב

מאת עקיבא אלדר, סופרו המדיני של "הארץ"

הקבינט קיים אתמול דיון ראשון על הגורמים לתסיסה המתמשכת בשטחים והדרכים לטפל בה.

במהלך הדיון, תקף השר אריאל שרון את רה"מ על שהתיר לחנא סניורה לצאת לארה"ב. שמיר הסביר, כי נענה בכך לבקשה אישית של מזכיר המדינה, ג'ורג' שולץ. שר החינוך, יצחק נבון, מתח ביקורת על ההכרזות בנושא המכות של שר הביטחון, יצחק רבין, בעניין מדיניות המכות. רבין שב וטען כי לא צוטט נכונה.

ראש הממשלה, יצחק שמיר, קיבל אתמול נציגי קבוצת אקדמאים התומכים במדיניות הממשלה בשטחים.

עצומת ערבים: "לטפל בתקיפות"

אתמול קיבל רה"מ עצומה חתומה בידי עשרות ערבים־ישראלים, שהציגו עצמם "כערבים ציוניים". הם קראו לממשלה לטפל בתקיפות בהומות ולא להרתע מהביקורת.

אחד עשר מרצים ופרופסורים מהפקולטה לרפואה ומדעי הטבע באוניברסיטה העברית באו אף הם לחזק את ידיו של שמיר. הוא אמר להם, כי "ישראל אמנם מותקפת בתקשורת העולמית, אך מה שקובע הוא מורל העם. ממשלות זרות ובתוך זה ממשלת ארה"ב בודקות אותנו ושוקלות לפי כוחו של העם — האם העם מסוגל לעמוד בפני התקפות מבחוץ" אמר שמיר והוסיף "קולה של האקדמיה הוא מרכיב איכותי חשוב בחוסן זה".

עורך את העצומה: אהוד גרנר

שניים פצועים קשה בהתפוצצות ברפא"ל

מאת נורית כהנא, סופרת "הארץ" בחיפה

שני עובדי מכון הרשות לפיתוח אמצעי לחימה נפצעו קשה אתמול בבוקר, בשעה 11 לערך, בעת פיצוץ שאירע במעבדה לפירוטכניקה. שני העובדים, אחד מהם תושב עכו בן 30, מאושפזים במחלקות להתאוששות ולכירורגיה בבית החולים רמב"ם. הם סובלים מכוויות ופגיעות בפנים וראש.

נראה כי מדובר בתאונת עבודה שהתרחשה בעת כביסת חומר נפץ במעבדה בה עבדו.

אמבולנס וניידת טיפול נמרץ של מד"א העבירו את הפצועים לאחר טיפול ראשוני במוקד מד"א בקריות לבית החולים רמב"ם, שם הובאו לחדר הניתוח.

משרד הביטחון פתח בחקירת נסיבות הפיצוץ.

הבחירה־כח כרסום.

"קאקטוב" מתי וינברג/דייגי

המעלות של אל על

	טמפ' מינימום	טמפ' מכסי'		הטמפרטורות אתמול	
אמסטרדם	6	8	גשם	5	9
אתונה	5	10	מ.חלקית		
בוקרשט	−3	0	שלג	−1	1
בריסל	2	8	מ. חלקית	3	9
וינה	2	8	מ. חלקית	7	10
ז'נבה	5	11	מ. חלקית	7	11
לונדון	6	8	גשם	4	8
ליסבון	10	13	גשם	12	16
מדריד	7	11	גשם	7	12
ניו־יורק	8	−1	בהיר	−5	2
פאריס	8	13	גשם	6	27
פרנקפורט	2	7	מ. חלקית	3	9
ציריך	2	7	מ. חלקית	3	7
קהיר	10	18	מ. חלקית	11	20
קופנהאגן	5	7	גשם	4	7
רומא	10	15	מ. חלקית	11	17
שטוקהולם	−2	−1	שלג	−5	−1

EL AL אל על

קבלת מודעות מ־08.00 עד 21.00

אשראי מיוחד!!!

החיוב ב־2 למרץ 1988

טלפון: 03-734555, 03-738707

משפט דמיאניוק

דמיאניוק התפרץ אל רוזנברג בעברית:

"אתה שקרן, שקרן, שקרן"

העד שהוזמן לחקירה חוזרת בעניין דבריו מ־1945 — כי היה עד להריגת "איוואן" במרד בטרבלינקה — לא הייתי שם, מסרתי עדות שמיעה ● שקד בהמשך הסיכומים: העד אפשטיין, שהיה רוב הזמן בקרבת תאי הגזים, לא יכול היה לשכוח את דמותו של "איוואן" העד המומחה ואכנר לא קרא מחקרים על הזכרון של ניצולי שואה

מאת מרדכי בן פת כתב "הארץ"

"פרצנו אל החדר המכונות של איוואן. הוא ישן אז. גוסטאב נתן לו מכה בראש עם את. כך שהוא נשאר שוכב לנצח" — כך תיאר אתמול עד ההגנה בהמשפטו של דמיאניוק, אליהו רוזנברג, את המרד במחנה טרבלינקה.

רוזנברג, ניצול מחנה ההשמדה, שימש בעבר עד מרכזי מטעם התביעה. הוזמן לעדות חוזרת מטעם ההגנה, בהולך סיכומי התביעה. הוא טען כי הוא אכנם כתב את הדברים והחתים במיטה "אנחנו פרצנו", אבל אמר כי הסתמך על דברים ששמע מפי ניצולים אחרים שנמלטו יחד עמו מן המחנה.

הסנגור פול צ'ומאק אמר כי רוזנברג כתב מסמך ביידיש לבקשת המוזיאון היהודי־היסטורי בווארשה, וכו תיאר לבקשת מנהלת המוזיאון. את כל אשר ראה בטרבלינקה. עד שנבלט מן המחנה ביום התקוממות.

לאחר מכן סיפר רוזנברג כי כל האסירים רצו לעבר הגדר. פרצו את חוטי התיל וברחו לעבר היערות תוך יריות מכל הצדדים.

על קיומו של המסמך נודע להגנה לפני כשלושה חודשים, והם קיבלו אותו מהמוזיאון לפני ימים אחדים. בית המשפט הסכים להגשת המסמך, ולכן הפסיק אתמול את סיכומי התביעה, וקרא לרוזנברג לדוכן העדים. הסניגור שאל את העד אם יש בדו"ח שלו ציורף של חוויות של מה שראה בעצמו ומה ששמע מאחרים. העד אמר כי אכן כך הדבר.

השופט, צבי טל, שאל את העד אם הוא מסכים שמתוך הכתוב ניתן להתרשם שהוא למעשה ראה את הכל. העד הודה כי אמנם נותר רושם כזה, אבל חזר על הסברו כי היו אלה המאורעות הכמוסים שלו ושל חבריו לראות את כותו של איוואן. ולכן כאשר שמע שהוא מת, כך הוא תיאר את זה.

הסניגור לא הירפה, ושאל את העד במעט על כל מילה בקשר למשפט בו הוא מתאר כיצד הרגו את איוואן בחדר המנוע של תאי הגזים. אב בית הדין, השופט דב לוין, שאל את העד: "כשכתבת שהרגו אותו, האמנת?" העד השיב: "כן. האמנתי אבל זה היה אחרת". הסניגור שאל את העד, איך יכול הנאשם לשבת במשפט, אם כתב שהרגו אותו. רוזנברג: "אבל הוא לא היה שם. לא היכו אותו שם".

כאן התפרץ דמיאניוק. הוא קם ממקומו וקרא בעברית: "מר רוזנברג, אתה שקרן, שקרן, שקרן".

הסניגור המשיך לשאול את העד בעניין זה וניסה לשכנעו להעיד כי אכן חשב שאיוואן נהרג במרד. הוא שאל אותו אם סיפר למישהו כי כתב את המסמך הזה. העד השיב בשלילה.

בית־המשפט לא התיר לסניגור להרחיב את החקירה לגירסאות אחרות.

"את איוואן ראיתי בכל רגע"

בתום חקירתו של רוזנברג על ידי הסניגור, המשיך התובע, מיכאל שקד, בסיכומי התביעה. הוא התרכז בנייתוח עדויות ניצולי טרבלינקה שזיהו את הנאשם כ"איוואן האיום" ממחנה ההשמדה.

התובע אמר, כי עדים אלה, ביניהם פנחס אפשטיין, יחיאל רייכמן, גוסטאב בוראקס, יוסף צ'רני ואליהו רוזנברג שהו זמן ממושך בטרבלינקה, וראו את דמיאניוק מדי יום.

שקד טען כי מן העדויות עולה שמחנה ההשמדה טרבלינקה, השתרע על שטח של 250 על 200 מ"ר, האנשים שהו בו בתנאי צפיפות קשים. מחנה ההשמדה העליון, מספר אותו, היה קטן עוד יותר, ולפי עדות אחד הגרמנים ששרתו בו, לא היה גדול ממגרש כדורגל.

התובע סיפר, כי העד פנחס אפשטיין הגיע לטרבלינקה ביום הכיפורים, 22 בספטמבר 1942, בהיותו בן 17. הוא הועבר למחנה 2, מחנה השמדה, ושהה שם עשרה חודשים. הוא העביר את גופות הנרצחים מתאי הגזים לבורות האיסוף, ובשלב יותר מאוחר פינה גופות מן הבורות אל המוקד, שם נשרפו.

התובע הוסיף כי העד אפשטיין, שהיה רוב הזמן בקרבת תאי הגזים, סיפר כאן שראה כיצד איוואן מפעיל את המנוע שרחוס את הגז לתאי ההשמדה. הוא ציטט מדברי העד: "ראיתי שם איש שהפעיל את המנוע, הוא לחץ על כפתור". שקד טען, כי עד זה לא יכול היה לשכוח את דמותו של איוואן על רקע המעשים הנוראים שהוא ביצע במחנה ההשמדה.

לאחר מכן ציטט שקד מתוך עדות אפשטיין מעשי זוועה נוספים של איוואן, התעללות באסירים ופציעתם. העד אמר, כי על ידי פציעה הוא גזר עליהם מוות, מפני שכל מי שהיה פצוע, הוצא למוות לאלתר.

להלן הוא ציטט: "את איוואן ראיתי בכל רגע, בכל יום. הוא עבר על ידי במרחק מטר ולא יותר. הכל היה בשטח קטן ומצומצם. הוא היה כל הזמן עליד תאי הגזים, וכאשר לא הפעיל את המנוע, דחס קרבנות לתוך התאים בדקירות כידון. הוא היה יוצא מחדר הגזים עם צינור עם כידון או עם חרב, ומתעלל באסירים".

שקד הוסיף כי יש הרבה אמת בדברים אלה, מפני שהנאשם באמת לא השתנה הרבה. הזיהוי הוא בהחלט אפשרי לגבי מי שראה אותו לפני 40 שנה. התובע ציטט מעדותו של ניצול טרבלינקה, גוסטאב בורקס שגזז את שערות הנשים בצריף שקיבל את הכינוי "מספרה": "אנשים פחדו להיכנס. ואז לקח איוואן כידון ודחף אותם פנימה, למספרה".

"לא יישכחו לעולם"

כשנשאל עד זה כיצד הוא זוכר את איוואן לאחר זמן כל כך רב הוא אמר: "הוא הסתובב כל הזמן ליד המספרה כאשר הגיע טרנספורט". עוד סיפר אותו עד כי נשלח פעם לחטוב עצים ולהביאם למחנה. ביחד עם נער נוסף. כשנפל הנער, ניגש איוואן וירה בו למוות.

עד אחר, ניצול המחנה יחיאל רייכמן, שהגיע באוקטובר 1942 לטרבלינקה ועבד במספרה, העביר גופות באלונקות, ואח"כ היה אחד ה"דנטיסטים", האנשים שאמנו לעקור שיני זהב מגופות הקרבנות. גם הוא סיפר, כי היה כל הזמן בקרבתו של דמיאניוק, וראה אותו מפעיל את המנוע ומתעלל בקורבנות בדרכם לתאי הגזים.

רייכמן סיפר כי ראה פעם כיצד איוואן נהג בעגלה רתומה לסוס. באותו הזמן דחפו קורבנות לתאי הגזים. איוואן עזב את העגלה, הוציא צינור ברזל והיך כדי להכות באנשים.

עדויות נוספות על היכרות קרובה עם הנאשם הביא התובע מדברי הניצולים יוסף צ'רני ואליהו רוזנברג. משניהם הוא ציטט מקרים רבים של התעללות בקורבנות.

התובע סיכם שלב זה באומרו כי אנשים שראו דברים כאלה, אינם יכולים לשכוח אותם לעולם. הם גם לא יכולים לשכוח את האיש שביצע את כל מעשי הרצח. המכות וההתעללויות. לכן אין פלא שהם זיהו אותו כאן 40 שנים לאחר ההתרחשויות במחנה, הן במסדרי תמונות והן בעימות חי בבית־המשפט.

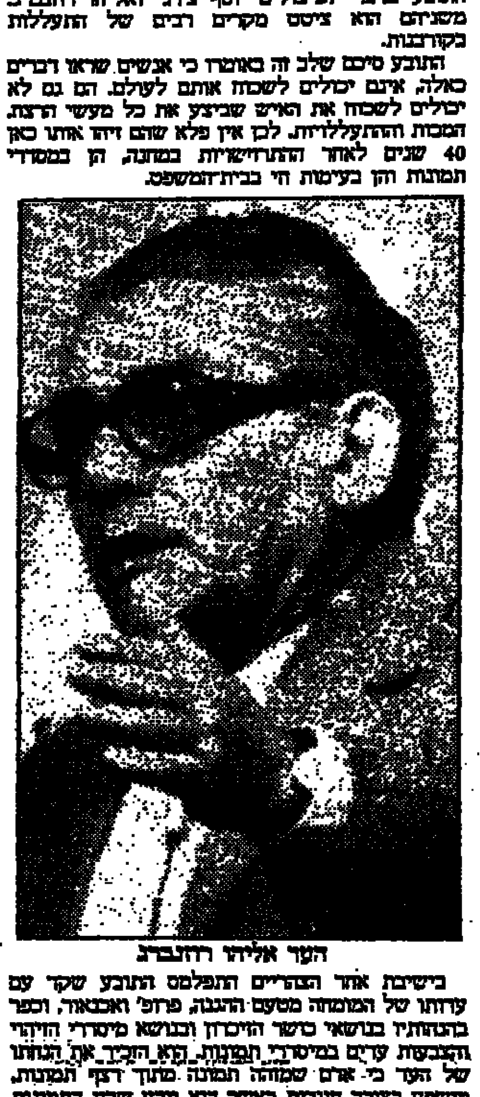

העד אליהו רוזנברג

בישיבת אחר הצהריים התפלמס התובע שקד עם עדותו של המומחה מטעם ההגנה, פרופ' ואכנאר, וכפר בהבנותיו בנושאי כושר הזיכרון ובנושא מיסדרי הזיהוי והקבעות עדים במיסדרי תמונות. הוא הזכיר את הנוהג של העד כי אדם שמזהה תמונה מתוך דפי תמונות, מושפע בצורה חיובית כאשר הוא יודע שבין התמונות שהוצגו לפניו ישנה גם תמונה של החשוד, ואותו הדבר גם במקרה שהעד יודע שאחרים כבר זיהו את החשוד בין התמונות האלה.

שקד אמר כי הטענה הזאת איננה מתאימה למקרה שלפנינו ובוודאי לא לחקירות שנעשו לניצולי השואה ע"י חוקרי המשטרה, שנבדו נסיון רב בעניין פושעי מלחמה נאציים ועדויות ניצולי שואה. הוא אמר כי במסדרי תמונות שערכו החוקרים, לא ידעו הניצולים דבר על מסדרי זיהוי דומים שנעשו לניצולים אחרים, וגם לא ידעו אם מישהו הצביע על הנאשם בין התמונות האלה.

העד לא קרא מחקרים

שקד הביע תמיהה על דבריו של ואכנאר שאמר בעדותו כי לא קרא מחקרים על כושר הזכרון של ניצולי שואה והביע ספק אם בכלל קיימים מחקרים כאלה. הוא הציג בפני בית המשפט אסופה של 800 מאמרים ומחקרים של פסיכיאטרים ופסיכולוגים על היבטים שונים של תגובות ניצולי שואה לאחר מספר שנים. הוא אמר: "עברנו על 70 מאמרים כאלה כדי לשאול עליהם את העד בחקירה נגדית, אולם הוא לא ידע דבר על כך". לכן, אמר שקד, לא נשאל העד על תופעה של "זיכרון יתר" שנתגלתה אצל ניצולי שואה, אשר אירועי זוועה נחרתו במוחם והם אינם יכולים לשכוח אותם. התובע ביקש מבית המשפט לדחות את כל עדותו של ואכנאר במשפט זה.

בכנסת

51 נרשמו לנאום על הצעת התקציב

הדיון על התקציב בסך כ־52 מיליארד דולר יימשך ביום שני ● שטרית: להפחית את מספר העובדים בסקטור הציבורי, שאליו נוספו אלף איש, למרות הכרזות הקיצוץ ● רובינשטיין: המכסים ומסי הקניה מייקרים את המוצרים בארץ בצורה אסטרונומית ומעודדים הבריחה מחו"ל נמיר: המוסד לביטוח לאומי מאבד את עצמאותו ומסתפתח כמחלקה לאוצר; מדיניות נסים היא מדיניות לסוחרים ולא לייצור ● אושר פה אחד חוק ביטוח לחיילים שנפגעים בעת חופשתם

באולם המליאה / עמוס בן־וורד

הדיון בקריאה הראשונה של תקציב המדינה לשנת 1988/89, בסך 52 מיליארד שקל בקירוב, נמשך אתמול במליאת הכנסת ויימשך גם ביום ב' הקרוב. עד כה דיברו כמחצית מבין 51 הרשומים.

ח"כ עוזי לנדאו (ליכוד) אמר: "יש לבטל את תקציב ההסברה של משרד החוץ, מאחר שהוא בזבוז של כסף. ההסברה היא בלתי אפשרית כל עוד הנהלת משרד החוץ מתנהלת בחוץ־לארץ עם ראש הממשלה. יו"ר ועדת החוץ והביטחון של הכנסת, ח"כ אבא אבן, תוקף בחריפות את ישראל בכלי התקשורת העולמיים, חברים בפלרמנט האירופי מסתמכים בדבריו בהתקפותיהם על ישראל ולנדאו היה חבר משלחת הכנסת לפרלמנט האירופי. יש לנהוג בחו"ל על פי הכלל שהוא עצמו נהג בו כאשר שימש כיו"ר־ראש אגודת הסטודנטים: שיהודים וישראלים אינם תוקפים זה את זה בפומבי".

ח"כ מתי פלד (המתקדמת) אמר כי תקציב הביטחון, העומד על תשעה מיליארד שקל, הוא הרבה כעבר לצרכים האמיתיים של ביטחון המדינה. אפשר להעמידו על שבעה מיליארד שקל ובדרך זו ייפתרו בעיות החינוך, הרפואה והסעד. "תקציב הביטחון הוא כמו ידידה: מורידים אותו והוא עולה שוב".

ח"כ מאיר שטרית (ליכוד): "יש לבטל את כל הסובסידיות ואת כל קיצבות הילדים. יש לסבסד את הנצרך ולא את המצרך, ולקיים את הבטחות האוצר ולהכין תקציב לשלוש שנים. יש להפחית את מספר העובדים בסקטור הציבורי, שאליו נוספו אלף איש, למרות הכרזות הקיצוץ".

ח"כ אפרים שלום (מערך): "לא אצביע בעד התקציב כי האוצר לא מימש את הבטחותיו למושבים. על־ידי הקטנת ההפרשות לביטוח הלאומי של כל המעסיקים והעצמאיים, תרם האוצר מאות מיליוני שקל, גם לכאלה שאינם תורמים דבר לייצוא. בסכומים אלה ניתן היה לפתור את כל מצוקות הבריאות והרווחה, וגם לתמוך בייצוא".

ח"כ גרשון שפט (תחיה): "אין שינוי במבנה התעסוקתי. כלומר, עדיין עובדים 31% במיגזר השרותי־ציבורי. תקציב המביא בחשבון 10 אלפים עולים הוא תקציב אנטי־ציוני. אין התקציב מיטיב עם העם ועם עתידו".

ח"כ אמנון רובינשטיין (שינוי): "יש להמשיך ולהוריד לא רק את שיעורי המס הישיר, אלא גם את המיסים העקיפים. המכסים ומסי הקניה מייקרים את המוצרים בארץ בצורה אסטרונומית, ומעודדים הברחה של מוצרים הנקנים בחו"ל על־ידי מאות־אלפי הישראלים היוצאים בכל שנה".

ח"כ אורה נמיר (מערך): "המוסד לביטוח לאומי מאבד את עצמאותו ומסתפתח כמחלקה לאוצר. הממשלה מייצגת עצמאים וסוחרים. ומדיניות שר האוצר משה נסים היא מדיניות לסוחרים ולא לייצור. יש במדיניות זו עיוותים חברתיים וכלכליים קשים. דרוש בדיקת יסודי בתפיסה החברתית של ישראל".

ח"כ אברהם ורדיגר (פועלי אגודת ישראל): "אין להשתעבד למימשל האמריקאי, שבסיועו הנדיב והחשוב, מנסה להשפיע על העתיד המדיני שלנו. יש לעודד את החסכון הפרטי. שכן חוסר חסכון גורם לעלייה בצריכה הפרטית ולאינפלציה".

ח"כ יצחק ארצי (מעו"ל"צ): "הדרישה להמשיך ולגבות מס־יסף היא דרישה דמגוגית. גביית המס לא תכניס סכומים משמעותיים. היא רק תגביר את חוסר האמון בהבטחות הממשלה. הגבייה נוגדת את הבטחה להורדת מיסים לשכירים ולעצמאיים. יש להוסיף תשלומים לרופאים ולעובדים בשירותי הבריאות, כי בלי זה ובלי ציוד מינימום לבתי החולים לא תהיה רפואה ציבורית ראויה לשמה".

ח"כ דוד דניגו (מפד"ל): "התקציב מצטיין במיוחד בגזירות שיכבידו על השכבות החלשות. האבטלה בעיירות הפיתוח מעמיקה, והתקציב אינו מבטיח חידוש הצמיחה. יש לעודד משפחות ברוכות ילדים ולא להכביד את הנטל עליהן. גם העיזותים המשתמשכים בשירותים החיים מצריכים תיקון".

ח"כ אהרון נחמיאס (מערך): "אצביע נגד התקציב, מפני שאין בו התייחסות לאזורי הפיתוח, ובמיוחד לגליל, והפניית משאבים לאזורים אלה. מה שיציל את מערכת הבריאות הוא רק חוק ביטוח בריאות ממלכתי".

חוק תגמולים לחיילים שנפגעו בחופשה

הכנסת אישרה אתמול פה אחד, בקריאה סופית, חוק שיקנה לחיילים שנפגעים שלא בעת מילוי תפקידים ולבני משפחותיהם. אם ניספו, את אותן הזכויות כמו לחיילים הנפגעים בזמן מילוי תפקיד. החוק הוא פרי יוזמתו של ח"כ פנחס גולדשטיין (ליברלים).

דן מרידור (ליכוד), שהביא את החוק לקריאתו הסופית בשם ועדת החוץ והביטחון, הסביר כי עד כה אם נפגע או נהבל חייל גם בתוך שירותו אבל לא עקב שירותו — למשל כשיצא לחופשה בת יום — לא היה זכאי לטיפולים ולהטבות שכל חייל אחר היה זכאי להם. "בעבר אירעו מאות מקרים של הורים שבניהם נשארו נכים אצלם בבית. אולי לכל חייהם, והם עדיין בחזקת משרתים בשירות סדיר. אך הצבא אינו אחראי לטפל בהם", אמר.

החוק מוציא מן הכלל חיילים שנחבלו או נפגעו בזמן שהיו עריקים או נפקדים. הוא לא יחול גם על מי שיצא לחופשה שאורכה יותר מ־14 יום, וכן על מי שנקבעה לו נכות פחותה מ־20%. לחוק אין תוקף למפרע. כלומר, הוא יחול רק לגבי חבלה שאירעה, אחרי שיפורסם ב"רשומות".

סגן השר פנחסי ציטט את נתוני ראש מינהל הגיוס בצה"ל:

17,944 בני ישיבות קיבלו פטור; המספר 60 אלף הוא בראש של שריד

עוד טען הח"כ מש"ס כי בסך הכל קיבלו דחיה מאז קום המדינה 30 אלף, ומדי שנה מתגייסים כ־10% ממקבלי הדחיות ● גאולה כהן נזופה על התפרצותה אל דראושה שאירח את מובארק עוואד

בוועדות ובסיעות / דן מרגלית

נתונים על מספר תלמידי הישיבות המגויסים לצה"ל, מסר אתמול ראש מינהל גיוס בצה"ל להועדת מישנה של ועדת החוץ והביטחון. נתונים אלה נמסרו לבקשת סגן שר העבודה והרווחה, רפאל פנחסי (ש"ס).

ראש המינהל מסר, כי מספר תלמידי הישיבות שקיבלו דחיה משירות צבאי הוא 17,944, והם בגילאים 17—54. "המספר של 60 אלף", טען פנחסי, "מצוי רק במוחו של יוסי שריד. סך כל מקבלי הדחייה מאז הקמת המדינה, הוא 30 אלף, טען פנחסי. מדי שנה מתגייסים כעשרה אחוזים ממקבלי הדחיות, סבור סגן השר.

נזיפות לגאולה כהן ודרינו

ועדת האתיקה, בראשות ח"כ ויקטור שם־טוב (מפ"ם), דנה בתלונת ח"כ עבד אל־ואהאב דראושה נגד גאולה כהן (התחיה), ומצאה אותה כמי שהתנהגותה "איננה הולמת מעמדה של חבר פרלמנט". היה זה בעקבות תלונת דראושה כי בשבתו במזנון עם יו"ר המרכז ללימודי אירו־אלימות, ד"ר מובארק עוואד, התפרצה כהן כלפיו "בדברים גסים שגרמו עלבון לאורחו ולי אישית". כהן הסבירה כי פנתה אל עוואד דווקא בגיסוס ובשקט, ושאלה אותו האם יש, לדעתו, מדינה אחת בעולם שהיתה מאשרת לאדם ששהותו בארץ בלתי־חוקית, ושלטונות הביטחון רואים בו אישיות בלתי רצויה, לבקר בפרלמנט שלה. הוועדה העירה על התנהגותה של כהן בלי לבחון את שתי הגירסאות.

הוועדה דנה גם בתלונת הרב שמואל שלזינגר מקריית־אתא נגד ח"כ דוד דניגו (מפד"ל), שהוא גם יו"ר המועצות הדתיות. שלזינגר טען כי דניגו הכפיש את שמו במכתב, שבו כינה הרצאה של שלזינגר כ"ארסית". מדובר בהתייחסות לדעותיו של שלזינגר בעניינים עדתיים. "הוועדה סבורה שח"כ דניגו עשה שימוש בלתי נאות במעמדו ובדמיותיו כח"כ, לצורך ניהול מאבקו כיו"ר חבר המועצות הדתיות", נאמר בסיכומי ועדת האתיקה.

משלמים ללא תמורה

ישב־ראש ועדת החינוך של הכנסת, ח"כ נחמן רז (מערך), תבע אתמול לבדוק את סיכומי הכסף שיידרשו ההורים לשלם בשנת הלימודים הקרובה, כדי "שלא ייגרם מצב בו ישלמו עבור שירות שאינו ניתן או סכום הגבוה מן העלות". רז ביקש מנציגי משרד הבריאות והחינוך וקופות החולים להורא שכל הורה שמשלם אגרת בריאות לרשות המקומית, אכן יקבל שירות של טיפול מונע בשן ובדיקות רפואיות אחרות. לוועדה נמסר, כי רק 70 אחוזים מההורים שמשלמים את האגרה, זוכים לשירותים אלה.

● ח"כ יאיר צבן (מפ"ם), פנה אתמול לראש הממשלה יצחק שמיר, וביקש ממנו להורות על הפסקת ביקורי שרים בדרום־אפריקה, לאחר שנמסר על בואתו של אריאל שרון לצאת לשם. אין זה מקרה — כתב צבן — שהיוצאים לדרום אפריקה הם חסידי מחנה הטראנספר והאפרטהייד בישראל.

יצחק נבון:

אם לא ייבחר ועד מנהל חדש לרשות השידור — היא תשותק

מפעיל לחץ פוליטי כבד כדי להבטיח בחירת ועד מנהל חדש לרשות ● "ח"כי הליכוד מכשילים כל נסיון לחוק לשינויים במוסדות הרשות"

מאת נדב שרגאי
סופר "הארץ"

שר החינוך יצחק נבון, הממונה על ביצוע חוק רשות השידור, אומר כי אם לא ייבחר ועד מנהל חדש לרשות בימים הקרובים, תשותק רשות השידור וייפסקו כליל שידורי הרדיו והטלוויזיה, משום שלא תהיה כל אפשרות חוקית לקבוע את שיעור האגרה החדשה ואת תקציב הרשות לשנת הכספים הקרובה.

אתמול נמסר, כי השר מפעיל לחץ פוליטי כבד על מנת להבטיח בחירת ועד מנהל חדש לרשות ללא כל דיחוי. דובר משרד החינוך אומר, כי ביוזמתו של נבון התקיים השבוע דיון בנושא זה, בפורום "שרינו" של מפלגת העבודה בראשות שמעון פרס. נבון טען בדיון כי חברי הכנסת של הליכוד מכשילים כל ניסיון שלו ושל חברי הכנסת מטעם מפלגתו, להעביר את הצעת החוק לשינויים במוסדות רשות השידור. ההצעה שהוגשה על ידי השר לכנסת, מתייחסת לביטול מליאת רשות השידור ולהקמת ועד מנהל שבו יהיו 15 חברים. ההצעה אושרה בקריאה ראשונה, וטרם הוגשה לקריאה שניה ושלישית, בשל עמדת הליכוד.

דובר משרד החינוך מסר, כי בעקבות הדיון ב"שרינו" שותפו כמלא מקום רה"מ, שמעון פרס, עם ראש הממשלה יצחק שמיר, ועל דעת השניים סוכם כי תכונס בהקדם האפשרי פגישה שבה יסוכם הנושא, בהשתתפות השרים: שמיר, פרס, נבון, שחל, ניסים וקורפו. לדברי השר נבון, תומך גם היועץ המשפטי לממשלה, יוסף חריש, בדרישתו לכנות לאלתר ועד מנהל חדש.

אבן בכנס חירום של אירגוני דו־קיום:

אם יימשך המצב הנוכחי — נוותר על מדינה יהודית, על שפיות הדעת ועל שלום

מאת אורי ניר
סופר "הארץ"

יו"ר ועדת החוץ והביטחון של הכנסת, ח"כ אבא אבן, אמר אתמול בכנס חירום של אירגוני דו־קיום יהודי־ערבי בירושלים, כי אם יימשך המצב הנוכחי, ניאלץ לוותר על מדינה יהודית, על שפיות הדעת ועל השלום, ויתורים לערבים, אמר אבן, הם למעשה ויתורים למען עצמנו.

ח"כ עבד אל־והאב דראושה קרא לניהול דיאלוג עם אש"ף, "נציגו הייחידי הלגיטימי של העם הפלשתינאי", ולהקמת מדינה פלשתינאית בגדה המערבית וברצועת עזה. דראושה קרא לשר הביטחון, יצחק רבין, להתפטר, משום ש"במדיניות היד הקשה שלו, הוא מזיק לשלום ולתדמיתה של ישראל בכל העולם".

קריאתו זו זכתה למחיאות כפיים בקרב הקהל. לדברי דראושה, "קרבני השלום בישראל אינם רק במפלגות הימין, אלא גם במפלגת העבודה".

ח"כ שולמית אלוני קראה להכרה בזכות הפלשתינאים להגדרה עצמית, וגינתה את השימוש שנעשה בשטחים בחוקי ההגנה לשעת חירום.

הכנס התקיים בחסות הקרן החדשה לישראל, תחת הכותרת "דו־קיום על פרשת דרכים".

עיריית חיפה — משרד מהנדס העיר
הועדה המקומית לתכנון ולבניה — חיפה
רחוב ביאליק 2,
טלפון — 640775 — 04

הודעה על פי סעיף 149, לחוק התכנון והבניה תשכ"ה־1965.

ניתנת בזה הודעה כי הוגשה בקשה על־ידי יצחק ליסניץ — לאשר שימוש חורג, מרפסת בדירה בקומה א' והפוך בדירה בקומה א' וקרקע המיועדת לבתים מדורגים ברחוב הראשונים 28 חלקה 71 בגוש 11575. קירותיים מדורות, הבקשה כוללת בליטה של 1.4 מטר בגג קיים. והקבות הבניינים המותרים בין הבניינים.

אפשר לעיין בבקשה באגף לפיקוח והרישוי של העיריה, בבנין העירייה, בימים א', ג', ה, בין השעות 08.00 — 11.30

המעוניין להגיש התנגדות לבקשה, יגישה בכתובת ולעיל, תוך שבועיים מיום פרסום הבקשה.

אריה גורביץ
מהנדס העיר.

הבהרה

ב"הארץ" אתמול פורסמה ידיעה כי עו"ד דוד גולן חשוד במעורבות בפריצת בית המשפט לתעבורה. מדובר בעו"ד דוד גולן שמשרדו ברחוב אלנבי 106 בתל־אביב. ואין מדובר בעו"ד בעל שם זהה — דוד גולן — שמשרדו ממוקם ברח' רינגוף 292 בתל־אביב.

ערך את העמוד: דוני ענבר

לוח כל העיר
עובר לביתו החדש
ב־1 בפברואר 1988
הכתובת החדשה:
רח' יפו 236, ירושלים.
טלפון: 02־528181, 02־521227

אמגט פלסטיק בע"מ
מודיעה בזאת לקהל לקוחותיה כי בשרפה שאירעה אתמול במפעלה בבני ברק נפגע רק מחסן אחד של תוצרת מוגמרת.
לא נפגעו קווי הייצור של המפעל ואספקת המוצרים תחודש תוך יום יומיים.
להזמנות ותיאומי אספקה נא להתקשר לטלפון: 03־742322, 03־741873־4
אמגט פלסטיק תמשיך לשרת לקוחותיה במסירות וכפי שנהגה עד כה.

הודעה
ללקוחות הקונפדנס ישראל — ארה"ב
חברות הספנות לייקס, פארל וצים המאוגדות בקונפרנס הקימו מזכירות שתעמוד לרשות לקוחותיהם הנכבדים בכל הנושא הקשור לתמחיר של ההובלה הימית בין ישראל לארצות הברית.
המזכירות תשמח לשרת יצואנים ויבואנים בימים א' ג' ד' ה' ו' בין השעות 08.00—12.00 החל מ־1.2.88
הכתובת: תל־אביב רח' פינסקר 17 טל' 297270
בכבוד רב,
אפרים ברייר
המזכיר

סופרים פלסטיים
מחד 29/1 צוותא 15:00

פקסימיליה MURATA
מורטה מהירה ביותר!
נציגים: מקבוצת כלל

מרחב תכנון מקומי — השומרון
נמסרת בזה הודעה לפי סעיף 149 לחוק התכנון והבנייה תשכ"ה — 1965, כי הוגשה בקשה מספר א/318 על חלקה 18 בגוש 10635 באום־אלפחם ע"י בעל נכסים שבאישורה יש משום הקלה לבנין תוספת 6% בנייה.
התנגדות מנומקת בכתב, אפשר להגיש תוך 14 יום מפרסום הודעה זאת, לועדה המקומית השומרון ת.ד. 58, זכרון יעקב 30950.
שלום ברזילי
יו"ר הועדה המקומית השומרון

כלל
תשקיף
כלל הנפקות לתעשיה בע"מ
ניתנת בזה הודעה בהתאם לסעיף 23 לחוק ניירות ערך תשכ"ח—1968 כי ביום 28 לינואר 1988 פורסם תשקיף בדבר
הנפקה של
סדרה של אגרות חוב רשומות על שם 1993—2002 (סדרה יב) בערך נקוב כולל של 32,000,000 שקל חדש נושאות ריבית בשיעור של 6.5% לשנה, צמודות (קרן וריבית) למדד המחירים לצרכן שפורסם ביום 15.12.87 בגין חודש נובמבר 1987.

חברה לנאמנות של בנק לאומי לישראל בע"מ
חברת נאמנות של בנק הפועלים בע"מ
כלל (ישראל) בע"מ
בנק הפועלים בע"מ
בנק דיסקונט לישראל בע"מ
בנק המזרחי המאוחד בע"מ
הבנק הבינלאומי הראשון לישראל בע"מ
כללית ניירות ערך בע"מ
בנק כללי לישראל בע"מ
שרותי בורסה והשקעות בישראל אי.בי.אי בע"מ

מכان من الأصل

هكذا عن الأصل

ספורט

בעריכת יחיאל ארזי

הדרינג היה מצויין

מאת יהושע שגיא

עכשיו יש סיבות טובות לויכוחים: יש נבחרת. אין נבחרת. כאילו זה מה שקובע.

בסך הכל היה זה עוד מבחן אחד בדרך הארוכה לטורניר הקדם־אולימפי באוקיאניה. מבחן שהיו בו לא מעט נקודות תורפה, אבל גם הרבה מאוד נקודות אור. אסור לצאת בגלגלן מן הכלים, אבל אפשר להיות אופטימי.

נתחיל בנקודות התורפה:

● **אי יכולתה** של הנבחרת לנצח, כרגיל. גם כאשר היינו על סף נצחון, נאלצנו להסתפק בתיקו. אי ההצלחה עלולה לטעת בשחקנים תחושת חידלון, כאילו הם לחוצים שלא יצליחו במשימה באוקיאניה.

● **חוסר דיוק.** סממן מרכזי במשחק הנבחרת, ששחקניה מאבדים כדורים לרוב. מספר הכדורים שאיבדנו אמש היה עצום. אובדן כדורים רבים כל כך עלול להיות הרסני באוקיאניה.

● **הגנה חדירה.** למרות שהצרפתים רחוקים מן היכולת המשובחת שהעניקה להם את אליפות אירופה לאומות, הם הצליחו לחדור בקלות דרך ההגנה הישראלית ולהעמיד בסכנה את שערה. המאמן הלאומי טרם מצא את הפיתרון היעיל לציוות העורף, הגם שהצמד אבי כהן (ליברו) וניר אלון (בלם קידמי) תיפקד טוב יותר מאשר הנסיונות הקודמים.

● **אהבת הכדור.** לאורים מכדורגלני הנבחרת אהבה מופרזת לכדור. כל כך אוהבים אותו, עד שאינם מוסרים לחבריהם, מסתבכים בכידרורים מיותרים וסופם שהם מאבדים אותו.

● **דומה שהמאמן** הלאומי טרם איתר את ה־11 שעליהם תוטל המשימה האוקיאנית, והוא עודנו בשלב החיפושים. בסמיכות כה גדולה למועד העליה על המטוס לאוסטרליה, החיפושים הללו אינם בגדר יתרון מעודד ביותר.

ועכשיו לנקודות האור:

● **כושר גופני.** חל שיפור בולט בכושרם הגופני של הכדורגלנים, באה הגביר המאמן את כמות האימונים.

● **מוטיבציה.** מישחקה של הנבחרת התאפיין אמש בהתלהבות רבה ובלוחמה חסרת פשרות. ניכר רצונם העז של השחקנים לסיים את סידרת המשחקים ללא נצחון.

● **איפוק.** בקטעים מסויימים הפגינו הצרפתים משחק תוקפני יותר על הבידה. הצוות הישראלי שמר על איפוק ולא נגרר לפרובוקציות. זהו אלמנט חיוני בדרך לאוסטרליה, כיוון ששם ובכיר דילנד תצטרך הנבחרת הזו להוכיח את קור רוחה במצבים קשים הרבה יותר. אורי מלמיליאן קנה שוב את עולמו בספרטאי הגנן, כאשר העביר לצרפתים כדור שהוציאו לחוץ בגלל פציעת אחד משחקניהם. הוא היה ראוי לתשואות החן שקיבל.

● **יעילות.** ישראל הבקיעה שער אחד והיתה על סף שניים נוספים. פעם אחת נהדף כדור של מלמיליאן במשקוף, ובמקרה אחר היה רוני רוזנטל על סף הבקעה בעמדה שאסור להחמיץ ממנה. זו אכן התקדמות. אבל עדיין לא מספיקה. מנבחרת יעילה מצפים שתממש את ההזדמנויות ולא תהיה לעולם על סף הבקעה.

● **יש נבחרת.** הנבחרת הפגינה אמש רמת כדורגל גבוהה ומשכנעת יותר מזו המופגנת במשחקי הליגה, מה שמוכיח שהיא בדרך הנכונה. ניכר שיפור ממשחק למשחק וזה מה שקובע. היכולת של אמש היתה המשך טבעי למחצית השניה הטובה נגד בלגיה. ומי שאוהד ככלות הכל לא התלהב מן הנבחרת, יכול היה ליהנות מהדרינג שהגישו בהפסקה בחדר העיתונות. הוא היה הטוב ביותר שאכלתי זה זמן רב. חבל שלא הגישו גם חדוקה.

המאמן הצרפתי: מאז המשחק נגד שווייץ ישראל השתפרה מאוד

מאמן הנבחרת מיהיץ': "זה השלד לאוקיאניה אם כי יתכנו עוד שינויים ● גרדנו את היריב לקצב שלנו ● התוצאה מקפחת את ישראל"

המאמנים

מאת אילן פיש ומנחם בהן
סופרי "ספורט הארץ"

מילינקו מיהיץ' היה יותר מרוצה במסיבת העיתונאים, שהיתה בסיום המישחק. הוא גם הירשה לעצמו לחייך מפעם לפעם. גם אנרי מישל, המאמן הצרפתי חייך. בכל זאת אפשר היה לחוש, כי הראשון ניצחו והשני מתוח.

מיהיץ' היה שבע רצון ממישחק הנבחרת. לדבריו גישת השחקנים למישחק והציבות שגילו היתה נצחון בפני עצמה. "אני שבע רצון גם מהעובדה שהצלחנו לגרור את הצרפתים לקצב המישחק הרצוי לנו — להרדים את המישחק ולצאת להתקפות מתפרצות", הוסיף. "היינו קרובים לנצחון יותר מהצרפתים וזו תוצאה מקפחת אותנו". עוד אמר: "זה שלד הנבחרת, אם כי יתכנו שינויים קלים".

על שחקני הנבחרת כבודדים אמר: "ניר אלון ויגאל הלל השביעו את רצוני ועמו על הצפיות במישחק הבכורה שלהם. ניר קליגר היה טוב בתפקיד. חלק ניכר מהצלחות הלל, יש לזקוף לקלינגר, שתמך בו באגף שמאל. שלום תקוה הבין שצריך להשקיע יותר והפעם עשה זאת. התיחסותו למישחק היתה יותר רצינית. אולם מקומו בהרכב הראשון לא מובטח, בגלל שהוא מתחרה עם רוני רוזנטל ואלי אוחנה. מוטי איזניר מתאים לשיטה שאני מעוניין להקנות לנבחרת, למרות שווייץ

אינו במלוא כושרו. השוער אבי הוד תפס יום חלש. הוא ספג במחצית הראשונה תבוסה בצלעות והתקשה לנשום. גם השער בא בעיקבות פציעה זו".

המאמן הצרפתי אנרי מישל מתמיא לישראל: "התוצאה מקפחת את ישראל. היו לה שתי הזדמנויות טובות — הבעיטה של מלמיליאן והנגיחה של רוזנטל. מאז ראיתי את ישראל נגד שווייץ, היא השתפרה ללא היכר. אני עוקב אחר התוצאות האחרונות של ישראל ולמעט התבוסה באירלנד, התוצאות שקולות. לגבי נבחרתי, לא צפיתי לנסים ונפלאות. אנחנו בונים נבחרת".

טורונטו רוצה לארח אולימפיאדת 1996

טורונטו (ע"ד). ממשלת קנדה תקציב כשני מליון דולאר, אם יוטל על טורונטו לארח את המישחקים האולימפיים ב־1996 — מסר כאן שר הספורט הפדרלי, אוטו ג'לינקר.

הועד האולימפי הבין לאומי יחליט בספטמבר 1990 איזו עיר תארח את מישחקי 1996.

הערים האחרות שהגישו מועמדותן: אתונה, המבקשת לחגוג 100 שנה למישחקים האולימפיים המודרניים, שכן ב־1896 היתה אתונה העיר הראשונה שאירחה אותם. המתחרות האחרות שלה: בלגראד ובירמינגהאם.

מישחקי הקיץ האולימפיים של 1992 יהיו בברצלונה. העיר הספרדית השוכנת במרכז הרי הפירנאים, ואנקה, הגישה בקשה לארח את מישחקי החורף האולימפיים ב־1994.

קיטי גודפרי בת ה־91 קיבלה אות־הוקרה מידי הנסיכה אן

לונדון (אי־פי). יותר מ־220 ספורטאים בריטים, שזכו במדליות אולימפיות ב־68 השנים האחרונות, קיבלו אותות־הוקרה מיוחדים מידי הנסיכה אן — בטכס שהיה שלשום בערב בארמון באקינגהאם בלונדון.

בין מקבלי האותות — בעלה של הנסיכה, קפטן מארק פיליפס, חבר קבוצת הפרשים הבריטית שזכתה בתחרויות רכיבה במישחקי 1972 במינכן. הנסיכה אן, בתה של המלכה אליזבת השניה, היא נשיאת הועד האולימפי הבריטי. הסיכות שהוענקו עשויות זהב, כסף וארד, ועל כל אחת מהן חרוטה השנה בה זכה הספורטאי במדליה שלו. אחרים מהספורטאים המצטיינים הגיעו לארמון אפילו מארצות הברית ומהונגקונג.

בטכס המרגש השתתפה גם האלופה האולימפית הקשישה ביותר של בריטניה, קיטי גודפרי בת ה־91, שזכתה במדליית זהב בטניס לזוגות נשים — בצוותא עם וויניפרד מקניר — במישחקי 1920 באנטוורפן. "זהו הכבוד שלא היו מקובלים הטכסים המפוארים של הענקת מדליות, לקול מיצלות הצופים. לאמיתו של דבר, קיבלתי את המדליה שלי באמצעות הדואר", אמרה קיטי.

האלופה הבריטית הוותיקה ביותר בחלוקה אמנותית על קרח, סמיליה קולדג' בת ה־68, הגיעה במיוחד בטיסה מבוסטון. היא היתה בת 11 כאשר הכשתתפה ב־1932 במישחקי החורף בלייק פלאסיד, ניו יורק, ובת 15 כאשר זכתה במדליית כסף בגארמיש פארטנקירכן, מערב גרמניה. בין מקבלי האותות האחרים: קופץ הרוחק לין דייוויס (1964) ודן הבהוכות דיוויד הכורי (1968).

1—1 מעורר תקוות מול צרפת אמש לעיני 10,000 צופים ברמת גן:

עוד אין נצחון, אבל יש קצת נחת

נבחרת ישראלית משופרת החמיצה הזדמנות לנצחון על צרפת, אלופת אירופה בכדורגל: כדור עונשין של מלמיליאן נהדף מן הקורה ועבר את הקו ללא תגובת השופט; רוזנטל נותר בסיום חשוף מול השוער בתיבת החמש ונגח לגופו במקום לרשת ● בשבוע הבא מבחן נוסף בדרך לאוסטרליה: נגד רומניה בחיפה

בין ארצי

ישראל — צרפת
1—1 (0—0)

השער לישראל: אבי כהן (הירושלמי) (66). לצרפת: יאניק סטופירה (59).

★ המצטיין: אורי מלמיליאן.

● ישראל: הוד (פביאן); אבי כהן (הירושלמי), אבי כהן ("הסקוטי"), ניר אלון, יגאל הלל, קלינגר, איזניר, מלמיליאן, ברייליבסקי, תקוה (אייזנברג), רוזנטל. המאמן: מילינקו מיהיץ'.

● צרפת: מארטיני, איירס, בולי, להרה, אמורוס, פרננדס (והסכבה), פאסי, פולאן, טורה (פראריי), באלון (סטופירה), קאנטון. המאמן: הנרי מישל.

שפט אלן גאן מאנגליה, 10,000 צופים, באיצטדיון רמת־גן.

מאת משה הר־געש

כל ילד יודע כי בעונת בצורת מתפלל האיכר לגשמי ברכה, שיצילו לו אותו מאסון כלכלי. אין צורך לנחש מה מבקש המאמן היוגוסלבי של נבחרת ישראל, מילינקו מיהיץ', לאחר עונה וחצי שוחונת ניצחונות.

גם אמש, באיצטדיון רמת־גן, הוא המתין לשווא ליורה הפרטי שלו, שטרם הגיע. אך הניכר כבר הפריחו כמות רבה של עננים. המהודים מקור רב לעידוד אחרי האכזבות הרבות במישור הבינ־ארצי. ישראל נפרדה בתיקו 1—1 מתמיא עם אלופת אירופה, נבחרת צרפת. למעשה החמיצה ישראל ניצחון, אלא שלתוצאה, במקרה זה, חשיבות משנית בלבד.

פחות מחודש לפני היציאה לטורניר הקדם אולימפי באוקיאניה, אפשר היה לראות סוף סוף את האור בקצה המנהרה. הניכיון של מיהיץ' נראו שנים להלוטין ביחס ליכולתם הדלה במיפגשים עם איירה, מלטה, שווייץ ובלגיה. אפשר היה להבחין בכמה תבונות המבדילות בין אוסף מקרי של שחקנים לבין קבוצה מגובשת היודעת מה רצונה.

הישראלים נלחמו, שיחקו בהקרבה רבה, גילו אחריות, חיפו זה על זה (בעיקר בהגנה) וסיכנו פעמים אחדות את השער הצרפתי. לא יהיה זה נבון להסיק מהעובדות הללו, כאילו אין עוד מה לשפר. איבודי הכדור מרובים מדי, המסירות לא תמיד מדוייקות וחוסר התיאום עדיין ניכר. אך היכולת שהפגינו אמש מעידה על התקדמות רבה בהכנות, ולאופטימיסטים יש על מה להתבסס.

בהופעתו השניה בנבחרת, לשוער אבי הוד היו כמה פעולות טובות לצד יציאות פזיזות, וכך גם למחליפו, עופר פביאן. בכורה מוצלחת היתה למגן השמאלי יגאל הלל, שקנה את עולמו בדקה ה־31 כאשר הציל מקו השער כדור קשתי שעבר את הוד.

המגן הימני אבי כהן הפגין נחישות ראויה לציון. בדקה ה־50 הוא נגח לחוץ מטווח ספורים, בעודו ניצב חופשי מול שער חשוף לאחר שכדור עונשין של מלמיליאן נבעט במשקוף, נחת על הקרקע וקיפץ לגובה. 16 דקות לאחר מכן הוא תיפה על כך בשער משווה נאה. שוב היה זה מלמיליאן עם כדור עונשין מימין שעשה דרכו לכל אורך השער. אבי כהן התרומם ונגח בחוזקה לרשת העליונה. ניר קלינגר כקשר הגנתי היה פעלתן מאוד, אם כי לא תמיד מדוייק. כך גם הקשרים מלמיליאן, ברייליובסקי ואיזניר, שביצעו פעולות נאות אך גם איבדו לא מעט כדורים.

השחקן המצטיין היה מלמיליאן עקב העובדה שגרם לשער המשווה, ורק חוסר מזל מנע ממנו שער נוסף, שהיה מהולל טנסציה בקנה מידה עולמי. בדקה ה־84 היו ברייליובסקי ורוזנטל קרובים לכך. הראשון הגביה מימין, השני נגח לידי השוער.

צרפת לא הרשימה במיוחד — ודאי לא כמו הבלגים שניצחו 2—3 לפני 8 ימים — אולי מפני שהציפיות ממנה היו רבות. אולי בגלל שאנרי מישל בונה עתה נבחרת חדשה ואולי פשוט מפני שישראל היטיבה לשחק. גם שער היתרון לזכותם הובקע בסיוע מידה בלתי מבוטלת של מזל. אבי הוד נפגע בתיקול עם אחד מבקיריה. איבד את הכדור שנשלח לרחבת החמש ויאניק סטופירה התופשי, שנכנס אחרי ההפסקה, לא התקשה להרשית מקרוב.

העובדה שלישראל היו יותר הזדמנויות לנצח מעידה על כך שמרכבת ההכנות של מיהיץ' מתחילה לנוע בקצב הרצוי. אמנם לא ניצחון, אך בהחלט טעם של עוד לפני המבחן הבינ־ארצי הבא — נגד רומניה, ביום רביעי הבא.

● במישחק רעים בינ־ארצי בוד לנסיה: ספרד — מזרח־גרמניה 0—0.

כדור העונשין של מלמיליאן — עבר את הקו או לא?

התצלום שאינו מוכיח: האם כדור העונשין שבעט אורי מלמיליאן בדקה ה־50 עבר או לא עבר את קו השער הצרפתי? בתצלום נראה אורי (החמישי מימין) לאחר שבעט את הכדור (בפינה השמאלית, ליד המיקרופון), אשר נהדף מן המשקוף אל השער. בתצלום זה לא ניתן להבחין בכך בבירור, הגם ששחקני נבחרת ישראל טוענים כי הכדור עבר את קו השער ● בתצלום התחתון: אבי כהן הירושלמי, בעמדה מפתח, נגח בעצמה בכדור החוזר — להרש. ישראל — צרפת 1—1. הנבחרת שלנו גילתה שיפור ניכר, אבל עדיין לא מספיק.

(הצילומים: עוזי קרן)

מריצה של רוני רוזנטל (מימין), האיש שיכול היה להבקיע את אלופת אירופה, כאשר נותר לבד מול השער הצרפתי בדקה ה־82. אך מתיבת החמש נגח החוצה. (צילום עוזי קרן)

בוטל שיבוץ טניסאים בכירים בטורנירים רשמיים בדרום אפריקה

טניס

מלבורן (אי־פי). התאחדות הטניס הבינלאומית לא תשבץ בעתיד טניסאים לטורנירים הנערכים בדרום אפריקה — אישר כאן אתמול נשיא ההתאחדות, הצרפתי פיליפ שאטרייה. טניסאים בכירים משובצים באורח קבע בכל טורניר רשמי, במגמה לפאר את הכישרונות ולהעלות את הרמה.

נהג זה לא יתפוס בעתיד לגבי דרום־אפריקה, וכל טניסאי שיבקש להשתתף בטורנירים בארץ זו יהיה רשאי לעשות כאוות נפשו. "הבחירה תהיה חופשית לחלוטין", הוסיף שאטרייה, אשר הודיע רשמית כי ההחלטה מקבלת תוקף מיידי.

כמה טניסאים בכירים, וביניהם האוסטרלי פאט קאש, הצרי לקונט מצרפת וגם עמוס מנסדורף מישראל השתתפו בסוף 1987 באליפות הפתוחה של דרום־אפריקה ביוהנסבורג. מתנגדי המשטר הגזעני בדרום־אפריקה הפגינו נגד קאש באליפות אוסטרליה שהיתה לא מכבר במלבורן.

"לחצו עלינו לעשות משהו בעניין זה, ועתה קבענו דברים ברורים", גילה שאטרייה.

באחריין הפתיעה את צבא צרפת 0—2

מאנאמה, באחריין (ע"צ). נבחרת הכדורגל של באחריין ניצחה כאן במפתיע את נבחרת הצבא הצרפתי 2—0. האורחים הוציאו בעיטה 11 מטר בדקה ה־85.

גביע אנגלי

אוורטון הביסה 5—0 את שפילד יונייטד

אחרי שלושה מישחקים ללא הכרעה, הביסה אמש אוורטון 5—0 את שפילד יונייטד בסיבוב השלישי של הגביע האנגלי, ועלתה לשלב הבא, שם תפגוש את מידלסברו מצמרת הליגה השניה.

בראשם שארפ כבש שלושער. אדריאן היח' ואיאן סנודין הוסיפו שער כל אחד. כל השערים הובקעו במחצית הראשונה.

בקר ניצח את לנדל בטוקיו

טוקיו (אי־פי). בוריס בקר "הפגיז" בתוספות־הגשה אדירות, כדי להכניע כאן את איוון לנדל 6—3, 1—6, 6—2 בטורניר ראווה מקומי. הטניסאי המערב גרמני זכה ב־20 אלף דולאר, והלהיב יותר מ־5,000 צופים.

במיפגשי־נשים הביסה שטפי גראף ממערב גרמניה את גבריאלה סאבאטיני מארגנטינה 6—0, 6—1 תוך 39 דקות. הכתה בעשרת אלפים דולאר.

רביעייה זו תופיע היום בשני מישחקי ראווה בקובה, ליד אוסאקה.

סלצ'ר לסיבוב השני בטורניר סאו־פאולו

סאו פאולו (אי־פי). המדורג הבכיר, אליוט סלצ'ר מארה"ב, עלה כאן לסיבוב השני של טורניר הגראנד־פרי המקומי על פרסים בסך כולל של 130 אלף דולאר. סלצ'ר, המדורג 21 בעולם, הדיח את איוואן קליי מבראזיל 7—5, 6—2. ליוואלדו בארבוסה מבראזיל ניצח את רוברטו סאגר מארגנטינה 6—4, 7—5.

מפרש ישראלי מוביל באליפות העולם לנוער

מאת סופר "ספורט הארץ"

האחים ניר ורן שנטל מצויים במקום הראשון באליפות העולם לנוער במפרשיות מדגם 420, ליד סידני, אוסטרליה. באליפות משתתפות 15 מדינות. ישראל חזרה להוביל באליפות בתום הרינוק השמיני (מתוך עשרה) באליפות העולם. הצמד הישראלי מקדים ב־6 נקודות את עמיתו הצרפתי. אלוף אירופה אשתקד.

מג'יק הציל את הלייקרס מהפסד ליוטה (111—110)

אן.בי.איי.

ניו יורק (אי־פי). לוס אנג'לס לייקרס נחלצה אתמול בעור שיניה, כאשר גברה בקושי רב על יוטה ג'אז במישחק צמוד 111—100. מג'יק ג'ונסון קלע 5 מתוך 22 הנקודות שלו בשתי הדקות האחרונות. היה זה ניצחונה הביתה ה־10 העונה של הלייקרס, אך היא נאלצה לעמול קשה כדי לצמצם יתרון מוקדם של יוטה.

היסטוריה זוטא נקבעה, כאשר דייל אליס קלע פעמיים סלים ל־3 שנוספו להן קליעות עונשין, בניצחון סיאטל על סאקרמנטו קינגס 116—110. לראשונה מאז נקבע חוק שלוש הנקודות באן.בי.איי. (ב־1979), מצליח כדורסלן בלשהו לזכות במחצית אחת בשתי קליעות ל־3, פלוס קליעות עונשין.

מילווקי באקס נעצרה בידי פורטלנד 112—106. קלייד דרכסלר וג'רום קרסי קלעו 25 נק' כל אחד וסימנו את מסע התעוררות של פורטלנד ברבע האחרון. הניצחון האפשר הודות ל־9 הנקודות שקלע המחליף ריצ'ארד אנדרסון ברבע הרביעי, אשר העלו את המנצחים ליתרון בהפרש זהה, 2:24 דקות לסיום.

ניו־יורק ניקס גברה על ניו־ג'רזי נטס 121—101. מרק ג'קסון הישווה את שיאו העונתי בקלעו 22 נק'. הוא גם מסר 7 אסיסטים — ושברשיא בן 38 שנה של כדורסלנים טירונים בקבוצתו. עד כה נוקפו העונה במאונו 388 מסירות מוצלחות לסלים. ג'ראלד וילקינס קלע 23 נק', כאם יואינג 18.

בוסטון סלטיקס גברה על אטלנטה הוקס 102—97. ההוקס עוד הובילו 92—93 מסל של דומיניק וילקינס (בסה"כ 38 נק') 3 דקות לסיום. מקהייל קלע 21 נק' לבוסטון. שתי קליעות עונשין מוצלחות מידי דני איינג' פרסק, 2:17 דקות לסיום, היקנו לאינדיאנה ניצחון 97—93 על שיקאגו בולס.

תוצאות אחרות: יוסטון רוקטס — קליפרס 104—124 (אקים אולג'ואן קלע 22 נק') דאלאס — סאן אנטוניו 111—128 (24 נק' למארק אגואייר; הנקודה ה־12 אלף בקאריירה שלו. ושיא קליעה עונתי לדאלאס).

חיים צימר הוזמן להופיע ב"אופסייד קלאב" במלבורן

ירצה על בידודו של הכדורגל הישראלי

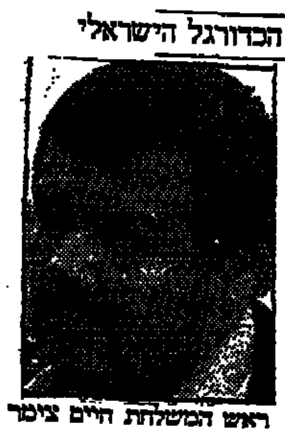

ראש המשלחת חיים צימר

אוקיאניה

מאת מיקי בן מיכאל

מלבורן (מיוחד ל"ספורט הארץ"). עוד לפני שמשלחת הכדורגל של ישראל הגיעה לאוסטרליה, לטורניר הקדם אולימפי, כבר הוכנה תעסוקה לראשות המשלחת, אשר תתבקש לתרום את חלקה למאמץ ההסברתי של ישראל.

"אופסייד קלאב", מועדון יוקרתי של אנשי ספורט, המתכנס מדי פעם במלבורן, החליט להזמין למיפגש ביום שישי 4 במארס, את ראש המשלחת הישראלית להרצאה על בעיית בידודו של הכדורגל הישראלי בזירה העולמית, ועל יחסי הכדורגל בין ישראל ליבשת אוקיאניה.

ההרצאה תהיה בארוחת צהריים חגיגית, אליה מוזמנים עסקני ספורט, אישי ציבור, שוטרים, מאמנים ואוה"מים מגוונים שונים. "אופסייד קלאב" במלבורן הוא מוסד יוקרתי ברמה למועדון התעשיינים בישראל וההזמנה להופיע בפניו נחשבת למחמאה גדולה.

● סופר "ספורט הארץ" בתל אביב מוסיף: חיים צימר, ראש המשלחת הישראלית במסע לאוקיאניה, נענה להזמנה להרצות ב"אופסייד קלאב" במלבורן. צימר אמר, כי יכין הרצאה ממצה על נידויו של הכדורגל הישראלי מאסיה ומאירופה. היענותו להרצות במועדון האוסטרלי הועברה למלבורן ונתקבלה שם בברכה.

דניאל ברייליובסקי: אני אומר שוב — יש לנו עם מה לצאת לאוקיאניה

אווירת סיפוק בקרב כדורגלני נבחרת ישראל אחר ההישג מול צרפת ● מלמיליאן: לא נפלנו ברמה מאלופי אירופה ● תקוה: יש שיפור, לפני חודש וחצי חסר לנו כושר גופני ● ז'ראלד פאסי: הופתעתי מישראל. היא משחקת בצורה אגרסיבית ומהירה. זו נבחרת תוססת

בחדרי ההלבשה

מאת אילן פיש ומנחם בהן,
סופרי "ספורט הארץ"

אווירה שונה, שאיננו מורגלים לראותה בסיום מישחקיה האחרונים של נבחרת ישראל, השתררה באולם ההתכנסות הנאה, המפריד בין חדרי ההלבשה של נבחרת ישראל וצרפת. שלא כבפעמים הקודמות, הדוקא השחקנים האורחים נראו מהורהרים, משפילים מבט. אט אט, בלי היגד, נינשו למזנון העמוס כל טוב, נטלו צלחות ומילאוה ברברי מאכל. אחר כך התרוחו ליד השולחנות העגולים והמשיכו לשתוק.

כל אותה העת היו שחקני ישראל מבונסים בחדר ההלבשה. לקח להם כמה דקות עד שהראו את פניהם הקורנות. היתה להם סיבה טובה, לא רק שסיימו בתיקו 1—1 עם אלופת אירופה, אלא כמעט ניצחו. הם לא היו רחוקים מכך. ניצחונים נענתו ברצון לראיונות עם העתונאים הרבים, שמילאו את אולם ההתכנסות. הטון הכללי הצביע על שביעות רצון ממישחק הנבחרת, במיוחד מהשיפור בכושר הגופני.

מאושר במיוחד היה מבקיע השער לזכות ישראל, המגן הימני אבי כהן. בקבוצתו בית"ר ירושלים כבר התנסה במעמדים כאלה, במכבים רומים. אבל נגד צרפת זה כבר משהו אחר. אבי כהן: "להבקיע שער נגד צרפת, זו הרגשה נפלאה. הנבחרת שיחקה טוב לאורך כל המישחק. אם נמשיך כך, אנחנו בדרך הנכונה. היינו ראויים לנצחון. אבל גם תיקו נגד צרפת זו תוצאה מכובדת מאוד. זה לא העיקר. גם אם היינו מנצחים היום, לא היינו נוספים לסיאול. המטרה להפיק לקחים. צריך לנצח באוקיאניה".

הופעת בכורה היתה לבלם ניר אלון. בחור צנוע, לא מרבה לדבר על עצמו. מעדיף לסכם באופן כללי: "אני שמח שכך היתה הופעת הבכורה שלי. הפעם ראו ששיחקנו מצויין. יכולנו להבקיע עוד שערים. אני צריך להתמיד ולהמשיך לשחק". ניר נאבק על חולצת הבלם עם מתחרה חדש אחר, יעקב סגל. בחדר ההלבשה ניגש ניר לקובי והודה לו על הפירגון במהלך המישחק. "שיחקת טוב" החזיר לו סגל.

דניאל ברייליובסקי לא הופתע ממישחק של ישראל: "אני חוזר וטוען שיש לנבחרת פוטנציאל. סוף סוף שיחקנו טוב. אנחנו קבוצה טובה שלא הגיעה לידי ביטוי מלא. היום הראנו שיש עם מה לצאת לאוקיאניה".

הקפטן אורי מלמיליאן היה רגוע לאחר המישחק. הוא אינו הטיפוס שיוצא מגידרו: "לא נבהלנו מהיריב, למרות שמדובר באלופת אירופה. לדעתי, לא נפלנו מהם ברמה. אם ניקח בחשבון את ההזדמנויות והשער המוזר שספגנו, הרי שהיינו ראויים לנצחון. אבל אין לשכוח שהמטרה שלנו היא אוקיאניה".

רוני רוזנטל אינו נסחף לשימחה מיוחדת. הוא ריאלי: "לא שיחקנו גדול", הוא מציין. הוא מרוצה מאוד מהמישחק הטאקטי של הנבחרת: "השינוי הבולט ביותר הוא במישחק הטאקטי. הנבחרת נראתה הפעם הרבה יותר טוב. שמרנו היטב במרכז המיגרש ולא איפשרנו לצרפתים לנוע בחופשיות ואז הם לא יכלו להבקיע. חבל על ההחמצה שלי בסיום המישחק. ספגנו שער שטותי. אני חושב שהיתה זו אחת מהצלות הטובות ביותר של השוער מארטיני".

אבי כהן "הסקוטי" היה שבע רצון ממישחק הנבחרת. ואמר: "זה המשך למישחק שהיה בשבוע שעבר נגד בלגיה. אם כי יש עוד מקום לשיפור בכושר הגופני וליכולת הסיום של החלוצים".

שלום תקוה הוא ביטוי נאמן לתחוה הרצינית בכושר הגופני. תקוה לחם ונע ללא ליאות עד שהוחלף דקה לסיום לקול תשואות הקהל. דברי הסיכום שלו מתייחסים לשיפור בכושר: "הכושר הגופני היה חסר לנו לפני חודש וחצי. יש שיפור. זה התחיל נגד בלגיה והמשך היה היום".

נחזור לצרפתים. לא דברנים גדולים. השפה מהווה בעיה. המישחק לא מעורר חשק גדול לדבר. עד שתרים אחר מתורגמנים מזדמנים, חלקם עולה לאוטובוס. הקשר ז'ראלד פאסי: "אני לא יודע מה היה עם ישראל נגד שווייץ ובלגיה. הופתעתי מישראל. היא משחקת בצורה אגרסיבית ומהירה. לישראל נבחרת תוססת".

המגן מנואל אמורוס מחזק את דברי חברו: "כל המערכים של הנבחרת הישראלית היו טובים. ישראל הגיעה יפה את הכדור". והקפטן לואיס פרננדז ידע לאמר: "לישראל יש כשרונות".

הניחוש שלי

יצחק ויסוקר:

מכבי תל־אביב ינצח בדרבי

מנחש השבוע של "ספורט הארץ" הוא יצחק ויסוקר, שוער העבר של נבחרת ישראל והפועל פתח־תקוה. המשמש כיום מאמן שוערי נבחרת ישראל. בן 43, נשוי לחנה ואב לשלוש בנות — עידית בת 19, דנה בת 15 ולירון בת 8 וחצי. צופה בכדורגל בקביעות בכל שבת.

1.	שמשון — מ' חיפה	x
2.	ב. שבע — ב' ים	x
3.	הפועל פ"ת — לוד	1
4.	בני־יהודה — חולון	2
5.	נתניה — מכבי פ"ת	1
6.	בש"ס — בית"ר ת"א	1
7.	הפ. ה"א — מ' ת"א	2
8.	שמריים — ב. נתניה	1
9.	הפועל ר"ג — יפו	x
10.	הפ. יהוד — עכו	x
11.	בנ"ים — הפ' חדרה	2
12.	הפ' חיפה — מכבייה	2
13.	רמת־עמידר — הבנה	x
14.	הפועל י"ם — יבנה	x

אורח השבוע שעבר חיים זלוטיקוב ניחש תוצאות 7 מישחקים, מהם אחד בלאוביית.

שיר־הלל אולימפי

סיאול (אי־פי). הוועדה המארגנת של המישחקים האולימפיים בסיאול חתמה חוזה עם חברת התקליטים האמריקאית "יד ביד", שתפיק שיר אשר מטרתו לקדם את יחסי הציבור לאולימפיאדה.

את השיר — מעין גירסא אחרת ל"אנו העולם" — יכתבו טום ויתלוק, וילחין אותו האירטלקי ג'ורג'ין מורודר, שניהם זוכי פרס אוסקר.

הסופרבול בהילטון — צפייה חופשית

מישחק הסופרבול, שיוקרן בשידור ישיר במלון הילטון תל אביב, יהיה פתוח לצפייה ללא תשלום. למרות השידור הישיר בשלוויה של המוח"ת, צפו צופים רבים להגהלת המלון הביקשו ליהנות מן המישחק בחברת קהל אוהדים גדול.

בטורקליין הלובי של הילטון יוצב מסך ענק, ושידור משחק הסופרבול בין רעדור ברונקס לוואשינגטון רדסקינס יחל ביום א' באחת אחר חצות.

מבצע השנה של ויסוצקי:

העולם מתקדם מסוני לסוני!

״קומפקט־תה״

כל משתתף זוכה!
בחוברת מתכונים מהודרת שתישלח לביתו!

70 קומפקט־דיסק SONY® ותקליטי דיסק

בכל שבוע 5 מכשירי קומפקט־דיסק*
+ תקליט דיסק יוגרלו בתקופת המבצע
24.12.87-24.3.88

איך משתתפים?

- גיזרו מתוך 3 אריזות כלשהן של ויסוצקי את דופן הקופסה עם ההוראות להכנת תה בעברית.
(במבצע משתתפות רק אריזות שעל גביהן מופיעות הוראות להכנת תה).
- הכניסו את הגזירים למעטפה, צרפו את שמכם וכתובתכם והשלימו את סיסמת ויסוצקי ״בשבילי רק......״.
- שילחו את המעטפה ל״***מבצע קומפקט תה״ שרות שק נעול סניף החשמונאים ת״א.***
- בהגרלה השבועית תשתתפנה המעטפות שתגענה עד מועד ההגרלה.

- המבצע בפיקוח רו״ח וכפוף לתקנון הנמצא במשרדי החברה. *דגם CDP-35

בשבילי רק ויסוצקי!

הכזا عن الأصل

חייל שנפקד כדי לסייע לאימו מרובת הילדים נידון ל־5 חודשי מאסר

(ע) חייל, שערק מיחידתו, לאחר שמפקדיו סירבו להעניק לו חופשה מיוחדת אחרי שאימו — המטופלת בשנים עשר צאצאים — ילדה תאומות, נדון אתמול בבית הדין הצבאי המחוזי צפון לחמישה חודשי מאסר בפועל.

בית הדין הפעיל שלושה חודשי מאסר על תנאי, שהיו תלויים נגד הנאשם בשל נפקדות אחרת.

החייל, שבא גיוסו לצה"ל, נפקד שמונה פעמים מיחידת חיל־הרגלים בה הוא משרת, וצבר בסך־הכל כ־298 ימי נפקדות. הובא לדין בפני סא"ל כשה גנות.

בדיון משפטי אחר בחיפה, הובא לדין חייל שנפקד מיחידתו כדי לגונן, לטענתו, על אמו, מפני נחת זרועו של אביו הסתיין. בית הדין גזר על הנאשם — טבח ביחידתו — חודש וחצי מאסר בפועל והודשיים וחצי מאסר על תנאי.

פעילים ממפלגת העבודה בחיפה עברו ל"צומת"

מאת ירון טל

מזכיר סניף הכרמל של מפלגת העבודה בחיפה, שי חורב, וקבוצת פעילים של המפלגה בחיפה והקריות, פרשו בימים אלה מחברותם במפלגת העבודה והודיעו על הצטרפותם לתנועתו של ח"כ רפאל איתן, "צומת".

בהודעה שמסר אתמול שי חורב נאמר בין השאר: "מפלגת העבודה כיום איבדה את דרכה הרעיונית, הערכית והמוסרית. צמרת המפלגה נטשה את ערכיו ודרכו של דוד בן גוריון ופא"י. הדרך החדשה שבה בוחרי המפלגה תעריהם בזמינים להציס והתערבות המעצמות בענייניה הפנימיים של ישראל — כעוורת שאת נפש. השמאל שהשתלט על המפלגה איננו זכאי לאימון הציבור הנאמן שהלך כל השנים עם בן גוריון וחבריו".

מאסר על תנאי למגדפת "השוטרות השרמוטות"

מאת נורית כהנא

אשה שהעליבה שוטרת, תוך כדי מילוי תפקידה, נידונה ל־14 ימי מאסר על תנאי לכשך שנה על העלבת עובד ציבור והפרעה לשוטר במילוי תפקידו.

האשה אמרה לאדם בנוכחות השוטרת: "אתה לא מכיר את השוטרות השרמוטות האלה?" ובהמשך אמרה לשוטרת "אתם מגיאקים".

לאחר שהשוטרת נכנסה להגות במקום התקרית, ברחוב הרצל בחיפה כדי להעניק ניידת, אמרה הנאשמת לבעל החנות "אל תתן לה להתקשר" בכוונה להפריע לה במילוי תפקידה. בהמשך אמרה הנאשמת: "אני אשאיר את השוטרת הגנבה הזו שתגנוב לי".

השופט רם סביר נמנע מאמור ממאסר בפועל, וקבע מאסר על תנאי.

ברחוב לסל נחשף בית בושת סאדו מאזוכיסטי

(ע) בלשי מחלק המוסר והיחידה המרכזית בתל־אביב חשפו שלשום בית בושת שפעל, לפי החשד, במסווה של מכון עיסוי ואשר בו, בין היתר, נערכה פעילות מינית סאדו מזוכיסטית. ארבעה מעובדי המקום, ברחוב לסל, נעצרו.

לאחר תצפיות בהן נראתה תנועת לקוחות רבה נכנסת לתוך דירת הקרקע ברחוב לסל, החליטו בלשי מחלק המוסר להכנס לפעולה. שני בלשים לבושי אזרחי. התחזו ללקוחות ונכנסו לדירה, שם ביקשו לקבל טיפול. בעקבות ממתינים ל"מטפלות", שמעו לפתע הבלשים צעקות מאחור החדרים בדירה. הם זיהו את עצמם והחישו את צעדיהם לאותו חדר, שם גילו קבוצת אנשים שעסקה בפעילות מינית סאדו־מזוכיסטית, שלוותה במכות ובהצלפות שוטות ומשוטות.

בעליו של המכה, תושב חולון (38), אשתו (35), "מטפלת" 24 מבת־ים ואחות נוספת (35) מרמת־גן — נעצרו.

מפעיל טלוויזיה בכבלים נידון ל־4 חודשי מאסר

מאת נורית אמיתי, סופרת "הארץ"

מפעיל טלוויזיה בכבלים נידון אתמול בבית משפט השלום בפתח תקווה לארבעה חודשי מאסר בפועל ושישה חודשי מאסר על תנאי לשלוש שנים.

מאיר רווח מפתח תקווה הואשם בביצוע פעולת בזק ללא רישיון בכך שעסק בחיבור כבלים לאנטנת טלוויזיה לצורך שידורי טלוויזיה בכבלים וכן הואשם בכך שהתקין מיתקנים לצורך אספקתם של שידורי טלוויזיה לזולת מבלי שיהיה לו לכך רישיון מטעם שר התקשורת.

בגזר הדין קבע השופט שלי טימן, כי מדובר בעבירה העומדת על סדר היום הציבורי, לפחות מבחינתם של אמצעי התקשורת כשעל פי אותם פרסומים אין מדובר רק בעבירה טכנית של חיבור כבלים אלא בכל מה שמתרחש סביב אותו חיבור לרבות סחיטה, איומים ואלימות.

השופט טימן הסכים להמיר את עונש המאסר בעבודות שירות והורה לממונה על כך להודיעו מהי עבודת השרות הציבורית המתאימה לנאשם זה.

"ערב חדש" קוצר ב־10 דקות — בגלל עיצומים

מאת סופר "הארץ"

תוכנית האקטואליה "ערב חדש" קוצרה אתמול ב־10 דקות, בעקבות עיצומים שמפעיל ועד העיתונאים בטלוויזיה החינוכית. ועד העיתונאים תובע להפעיל לאלתר את מצלמות הווידאו החדשות — אי־אנ־ג'י ומצלמות הכתף.

עיקר עיצומי העיתונאים — הפסקת העבודה מחוץ לתחנה אחרי השעה 3 אחה"צ.

עיצומי העיתונאים בטלוויזיה החינוכית פוגעים בראש ובראשונה בכתבות הפילם המצולמות לתוכנית "ערב חדש". אתמול גם לא שודרה הכתבה במשפט דמיאניוק, למרות שהוכנה קודם השעה 003 אחה"צ.

עבודות בניין לקויות גרמו גם לאבידות בנפש

(ע) ביצוע לקוי של עבודות בניין, בניגוד לכללי בטיחות אלמנטריים, גרמו, בין היתר, לארבעה מקרי כשל של מיבנים, ובעקבות זאת אף לאבידות בנפש. מסקנות אלו נמסרו אתמול על־ידי ועדה מקצועית — שנתמנתה בידי יוסי־בראש הנהלת לשכת המהנדסים וההנדריכלים, אינג' יצחק רז — לבדיקת מקרי כשל המיבנים שאירעו לאחרונה. המסקנות נמסרו במסיבת־עיתונאים בתל־אביב.

כיבצאים נוספים של הוועדה הם: ביצוע עבודות בידי קבלנים שאינם רשומים בהתאם לחוק, ביצוע ללא פיקוח מקצועי צמוד של המהנדס המתכנן, ופיצול בלתי־סביר של אחריות, בתכנון רכיבי אותו מבנה, שבוצע על־ידי קבלנים שונים.

ברוב מקרי הכשל היו מעורבות תיקרות הבנויות בשיטות "פל־קל". לוועדה לא היו נתונים מספיקים, כדי לקבוע באם, או באיזו מידה, היו תיקרות אלה הסיבות לכשל, אולם היא מציינת, כי השיטה אינה מעוגנת בתקנים ישראליים, או בתקנים ידועים אחרים.

קבלת
מודעות אבל
לבעלי כרטיס אשראי
מ־8 עד 21 רצוף
03-290697
03-293648

פרס אגודת הסובלנות בישראל הוענק אתמול בטקס חגיגי בבית־סוקולוב בתל־אביב לאתי פולק, עורכת תוכניות בקול־ישראל. עבור תרומתה לטיפוח הסובלנות במסגרת סידרת התוכניות "ארץ אחת". אותה ערכה. התוכנית עסקה בחיי יהודים וערבים בארץ. הפרס, בסך אלף דולר, הוענק על־ידי יהושע מאיר, מנכ"ל חברת י.ב.מ. — שגם תרמה את הפרס. בתמונה: אמרים קציר מעניק לפולק תעודה. במרכז — יהושע מאיר. צילום: אסף שילה

רכב על אופנים, נפגע ע"י מכונית — והמשטרה שללה ממנו את רשיון הנהיגה שלו

מאת ראובן שפירא
סופר "הארץ"
לענייני משטרה

מקרה יוצא דופן ותמוה אירע לפני יותר משבועיים לי.פ. (השם המלא שמור במערכת) מתל אביב. הוא רכב בשעת ערב על אופניו ברחוב הירקון בתל אביב. לצידו רכב עוד חבר.

מכונית שנסעה מאחוריהם, עקפה אותם. תוך כדי עקיפה, פגעה באופניו של י.פ. והפילה אותו לארץ. י.פ. טילפן למשטרה ודיווח על התאונה. הוא התבקש להישאר במקום התאונה יחד עם המכונית הפוגעת.

כעבור זמן קצר הגיעו למקום ראש ענף התנועה של משטרת תל אביב, סנ"צ יששכר מורג ובוחן תנועה. לאחר בירור קצר נשאל רוכב האופנים על ידי בוחן התנועה אם יש לו רשיון נהיגה במכונית. משהשיב בחיוב, הודיע לו לתדהמתו איש המשטרה כי הוא שולל לו במקום את רשיון הנהיגה.

אתמול סיפר י.פ. לסופר "הארץ" את הפרטים הבאים: זמן קצר לאחר שטלפנתי למשטרה הופיע פתאום במקום ראש ענף התנועה של משטרת מחוז תל אביב סנ"צ מורג. הוא היה לבוש בבגדים אזרחיים, והיה כנראה בדרך לבילוי עם אשתו.

מורג שאל אותי אם אני זקוק לאמבולנס. השבתי שאין צורך. הוא לא דיבר איתי כמעט. אחר כך הוא דיבר עם נהג המכונית שפגעה בי. למקום הגיע גם בוחן תנועה. מורג דיבר איתו ואחר כך נסע. ואז דרש ממני השוטר את רשיון הנהיגה במכונית שלי. הוא אמר לי משהו כמו: 'ראש ענף התנועה החליט להתלבש עליך'. למחרת כאשר התייצבתי בלשכת התנועה הודיעו לי שהוחלט לשלול לי את רשיון הנהיגה במכונית למשך 66 יום. לא נימקו מדוע.

אני לא יודע עד עכשיו למה עשו את זה. חוץ מזה זה ממש מגוחך. את רשיון הנהיגה במכונית שללו לי, אבל מותר לי להמשיך לנסוע על אופנים, שהם כלי הרכב שבו נסעתי בזמן התאונה".

י.פ. ממשיך לרכוב על אופניו בכבישי תל אביב. אבל בינתיים, מזה כשבועיים וחצי הוא מנוע מלנהוג במכוניתו. הוא פנה לבית המשפט לתעבורה בבקשה להחזיר לו את רשיון הנהיגה במכונית לנוכח הנסיבות התמוהות של שלילת הרשיון. הדיון בבקשתו יתקיים בשבוע הבא.

בתגובה על המקרה אמרה סנ"צ דליה גלעד דוברת המשטרה במחוז תל אביב: "רשיון הנהיגה ברכב של רוכב האופנים, אשר על פי החשד עבר עבירות תנועה שבעטיין נגרמה תאונת דרכים, נשלל מנהלית באישור ראש ענף התנועה במחוז תל אביב על פי הסמכות המוקנית לו בחוק".

בילו יחליף את פורת

מאת סופר "הארץ"

התיאטרון לילדים ולנוער פרסם אתמול הודעה לפיה החליטה הנהלתו ברוב קולות, כי גרשון (גרי) בילו הוא המועמד להחליף את אורנה פורת בתפקיד מנכ"ל התיאטרון, החל מחודש יוני 88'.

פורת, שהקימה את התיאטרון בשנת 1970 וניהלה אותו מאז, ביקשה להשתחרר מתפקידה. מן התיאטרון נמסר כי טרם נחתם חוזה עם בילו ואף לא הוחלט אם המינוי המיועד יהיה מוגבל בזמן.

בילו אמר לסופר "הארץ", כי תפקיד מנכ"ל התיאטרון לילדים ולנוער אכן הוצע לו, והוא אף נפגש בעניין זה עם הנהלת התיאטרון, אך הוא טרם הביע הסכמתו לשמש בתפקיד.

גרשון בילו (43) משמש מזה שש שנים כמנהל בית הספר לתיאטרון ולקולנוע "בית צבי".

עורך את העמוד: יצחק לאור

בצער רב אנו מודיעים על פטירתה של אמנו, אחותנו, סבתנו, דודתנו היקרה והאהובה

פנינה שחר ז"ל

למשפחת קלינה - בסרביה

ההלוויה תצא ביום שישי י' בשבט תשמ"ח 29.1.88 בשעה 10.00 מבית המנוחה רח' בליטנוף 20 נוה—חיים, חדרה לבית העלמין החדש בחדרה. אוטובוס יעמוד לרשות המלווים מנוה—חיים.

יושבים שבעה בבית המנוחה בנוה—חיים. טל.063-31770

האבלים:
בנה: שחר שמואל ודינה וב"ב - תל—אביב
בתה: משיח נעמי ושאול וב"ב - לוס אנג'לס
בנה: שחר דן וניצה וב"ב - רמת גן
אחיה ואחיותיה: בורשטיין רינה ומרדכי וב"ב - חדרה
קלינה דב וצילה וב"ב - חיפה
קלינה יעקב ופנינה וב"ב - קיבוץ עינת
ציטמן לאה ומשה וב"ב - ירושלים

המומים וכואבים את מותה הפתאומי של אמנו וסבתנו היקרה

צפורה בירון ז"ל

בת שרה ודוד קנדלר

הלויה תצא מביתה ברחוב המלאכים 8 רחובות ביום חמישי ט' בשבט תשמ"ח 28.1.88 בשעה 13.00 בצהרים.

אבלים: בניה: יעקב בירון
אהוד וגליה בירון
אבנר וורדה בירון
נכדיה: דודו, נורית, אבי, מיכל
שרית, מור ונועה.

אוטובוס יעמוד לרשות המלווים. והשבעה בבית המנוחה.

בית דשנים וחמרים כימיים

אבל על הלקחו בטרם עת של

זיגו קוז'וקרו
ז"ל

ומביע תנחומים למשפחה.

לידידינו
בגליל הנדסה
ולמשפחה

אתכם באבלכם על מות

איסי רוזן ז"ל

מפעלים אזוריים אבשל"ום

בית מכון ויצמן למדע

אבל על פטירתה ללא עת של

פאולה דה לאונסקו
ז"ל

אשה דגולה וידידה מסורה של המכון

ומביע תנחומים למשפחה

לנעמי, גיל, דרור ונעם
למיכה ומשפחתו

אתכם באבלכם הכבד
בהלקח מכם ללא עת

איסי רוזן ז"ל

טליה וגד זאבי
והמשפחה

למנחם קלח ומשפחתו

משתתפים באבלך הכבד במות

אביך ז"ל

י. מיטלמן
א. אורחי
יצהר תעשיות (2000) בע"מ

לנעמי, גיל, דרור ונעם

אתכם באבלכם על מותו ללא עת של

איסי ז"ל

ברן — ענבר פרוייקטים בע"מ
ברן הקמת פרוייקטים בע"מ

למרדכי אביאור

במות אביך

ישעיהו פיליפסון ז"ל

קבלו נא אתה והמשפחה
את השתתפותנו הכנה באבלכם הכבד

הנהלת קליל תעשיות

לנעמי רוזן והמשפחה
ולחברת גליל הנדסה

משתתפים באבלכם על מות

איסי ז"ל

חיפה כימיקלים בע"מ

ליצחק שלו

תנחומים
על מות הרעיה

תמר ז"ל

החברה לפתוח תל אביב בע"מ

מועצת השמאים

משתתפת בצערו ובאבלו של חברם

מר **פסח בר־סלע**

על מות

אשתו ז"ל

ליצחק סלם

אתך באבלך הכבד על מות

אחיך ז"ל

הפניקס הישראלי
חברה לבטוח בע"מ
ההנהלה והעובדים

לאינג' מרדכי אביאור (פיליפסון)
חבר הועד הפועל של מכון התקנים הישראלי

אתך באבלך הכבד במות

אביך ז"ל

מנכ"ל מכון התקנים
וההנהלה

קואופרטיב דן

אבל על מות חברו הגימלאי

שמואל רחמן ז"ל

ומשתתף בצער המשפחה

למנהל המוזיקלי שלנו
אבנר בירון ומשפחתו

אתך באבלך הכבד במות אמך

צפורה ז"ל

התזמורת הקאמרית רחובות
חברי התזמורת
ההנהלה והועד הציבורי

בצער רב אנו מודיעים על פטירתו של בעלי, אבינו וסבנו היקר

מהנדס **אברהם מונטאגיו**
ז"ל

ההלויה התקיימה אתמול יום רביעי ח' בשבט תשמ"ח 27.1.88 בבית העלמין הדרום בגבול חולון בת־ים.
יושבים שבעה בבית המנוח רח' רחל 7 ת"א.

אבלים:
אשתו: זיוה
בתו וחתנו: רנה ומשה פסמן
בתו והתנהרותי ויצחק שטיינברג
נכדיו: צביקה, ארז, שרון, מיכל, שי, אורנה ודפנה
וכל בני המשפחה

אמי היקרה

חנה וליצקי ע"ה

איננה

ההלויה תתקיים היום יום חמישי ט' בשבט תשמ"ח 28.1.88 בשעה 1.30 אחה"צ בבית העלמין הדרום בגבול חולון בת־ים. נפגשים ע"י השער הראשי.

אבל:
בנה יחידה: עו"ד מרדכי וליצקי

אין הכרח בביקורי תנחומים

בצער רב אנו מודיעים על פטירתה של אשתי, אחותנו, גיסתנו ודודתנו היקרה

חיה שרה נבנצל

בת ר' אהרן שלמה ז"ל

ההלוויה תתקיים היום יום חמישי ט' בשבט תשמ"ח 28.1.88 בשעה 2.00 אחה"צ בבית העלמין בקרית שאול.
נפגשים ליד השער.

המשפחה המתאבלת

במלאת 30 לפטירתה של יקירתנו

אסתר פניז'ל ז"ל

פלובדיב (בולגריה) — פתח תקוה

יערך טקס אזכרה וגילוי מצבה ביום ב' י"ג שבט תשמ"ח (1.2.88) בשעה 15.30 בבית העלמין סגולה פתח תקוה
תודתנו נתונה לכל מנחמנו בכתב ובעל פה

המשפחה

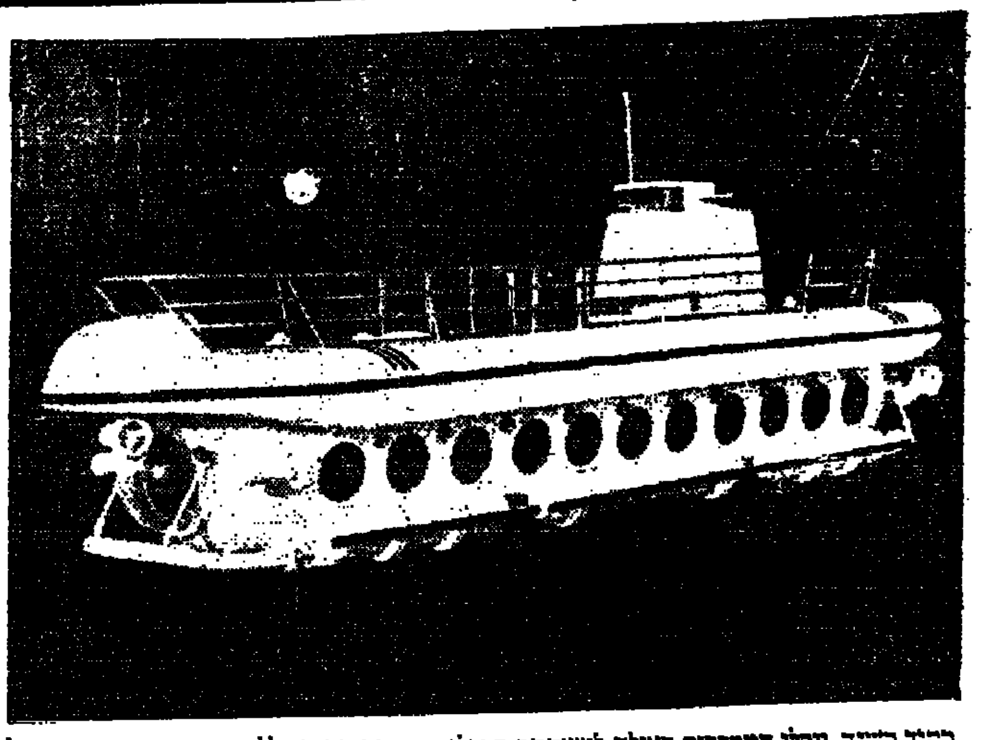

בתוך כשנה יוכלו המבקרים באילת להשתתף בהפלגה תת־ימית בצוללת תיירות. כך מסר אתמול במסיבת עיתונאים בתל־אביב מוריס קאהן, נשיא חברת "המצפה התת־ימי", המפעילה את המצפה הקיים באילת. החברה תשקיע כ־3 מיליון דולר בצוללת ועוד 1.5 מיליון דולר במצפה החדש. הצוללת, מתוצרת פינלנד, היא החמישית מסוגה בעולם. אורכו של "אוטובוס התת־ימי", כ־21 מטר. 48 תיירים יושבים על כורסאות בדומה לאלו שבאוטובוסים, מול חלונות תצפית גדולים ועגולים. ההפלגה תימשך כשעה במהירות איטית של שליש עד חצי קשר ובעומק של 30 מטר מתחת לפני הים — סביב למיצפה. המשוטים יעברו לאורך המדרון העמוק של ריפי האלמוגים. (צילום: רן ארדה)

השופט המחוזי אלוני ביקר את משרד הביטחון

מאת צבי הראל

שופט בית המשפט המחוזי בתל־אביב, שאול אלוני, מתח באחרונה ביקורת חריפה על משרד הביטחון בקשר להתקשרותו עם מפיק סרטי הקולנוע ג'יי ("ג'יס") קולר בנוגע להפצת הסרט "יפתי אצבעות מצירות" שהופק על־ידי משרד הביטחון.

באפריל 1986 נחתם הסכם בין משרד הביטחון לבין קולר לפיו הוענקה לו זכות הפצה בארץ ובחו"ל כל הסרט תמורת 30 אלף דולר. משרד הביטחון טען, בין־היתר, כי קולר לא קיים את ההסכם עד כמה שמדובר בהפצה בחו"ל, מפני שהסרט טרם נמכר להקרנה בחו"ל.

השופט אלוני קבע בפסק־הדין כי על פי דעתם של הצדדים תקופה של 15 חודש אינה מהווה זמן סביר המזכה את משרד הבי־טחון בביטול ההסכם. תמוהה ביותר העובדה — כתב השופט — שנשלח למבקש (קולר) מכתב אזהרה בטרם חלפו 15 החודשים.

עוד כתב השופט אלוני, כי ממשרד הביטחון נשתכחה הוראה בחוק החוזים המחייבת לנהוג "בדרך מקובלת ובתום לב". השופט אלוני שקיבל את טענותיו של פרקליטו קולר, עו"ד יהודה רסלר, חייב את משרד הביטחון בהוצאות, לרבות שכר טרחת עורך־דין בסך כולל של 7500 ש"ח.

מסך אקוסטי להגנה על תושבי רח' ביאליק ר"ג

מאת א. קרן

בבית־משפט בתל־אביב הושגה אתמול פשרה בין תושבי רחוב ביאליק ברמת־גן, המתגוררים בסמוך לגשר ההלכה, לבין חברת נתיבי אילון.

לפי הפשרה, שהושגה במעמד סגן הנשיא, השופט אפרים שלו, תבנה חברת נתיבי אילון מסך אקוסטי להגנה בפני רעש החל מהבית מס' 164 ברחוב ביאליק לכיוון צפון לאורך כל התוואי הגובל עם הבתים.

הצי ה־6 שילם למספנות ישראל מיליון ד' עבור שיפוצים

מאת נריה כהנא

עובדי מספנות ישראל סיימו בסוף השבוע שעבר את עבודות השי־פוצים בנושאת המטוסים האמריקאית "נסאו", שתמורתן יותר ממיליון דולר.

שר התחבורה חיים קורפו שמע על כך ממנכ"ל מספנות ישראל, אלוף (מיל.) זאב אלמוג בעת שסייר בסוף השבוע במספנות ובאניה. מפקד הצי השישי אדמירל ק. מורנוויל שביקר אותו יום בספינה שיבח את איכות השיפוצים, והבטיח כי הצי השישי ימשיך מסירת עבודות למספנות.

השר קורפו סיכם עם שר האוצר שהמספנות יבנו גוררת וכיעית עבור רשות הנמלים, נוסף לשלוש שנבנו בעלות של 14 מיליון מארק. להערכת השר, יאפשרו התחייבות במספנות והיקף תעסוקתן לסיים את שנת התקציב הבאה באיזון תזרימי (המאזן לא יסתיים ברווח, וגם לא בהפסד). לדבריו לא יידרשו הזרמות נוספות מהאוצר, כבשנת הכספים הנוכחית.

דובר משרד האוצר יצחק פיינברג אישר כי אגף התקציבים לא ייעד כל סכום עבור המספנות לשנת התקציב 1988/89. לשאלה אם הערכת שר התחבורה סופית, ומשרד האוצר לא יתבקש לסייע למספנות בתקציב שלא מן המניין בשלב מאוחר יותר השנה — אמר דובר משרד האוצר כי אין לדעת על כך מראש.

100 עולים באו מארגנטינה

מאת נדב שרגאי

מאה עולים מארגנטינה הגיעו אתמול לישראל.

ראש מחלקת העליה בהסתדרות הציונית, חיים אהרון, שקיבל את פני העולים בשדה התעופה, מסר כי עולים אלו מהווים 10% מכלל העו־לים שהגיעו בשנה שעברה מארג־נטינה.

אהרון ציין עוד, כי עקב פעילות אינטנסיבית של שליחי המחלקה בשנתיים האחרונות, ובשל המצב הכלכלי הפוליטי ההולך ומתדרדר בחודשים האחרונים, מתעניינים יהו־דים רבים מארגנטינה בעליה ליש־ראל, ומשרדי המחלקה בחו"ל מלאים בפונים.

רוב המלונות שהורדו בדרגה ערערו בכתב לוועדת ההשגות

מאת זוהר בלומנקרנץ
סופר "הארץ" לענייני תיירות

רובם הגדול של בתי המלון בר־חבי הארץ, שהורדו בדרגה במהלך מבצע דירוגם מחדש על־ידי משרד התיירות, כבר הגישו ערעורים בכתב לוועדת ההשגות המיוחדת המטפלת בנושא.

בסך הכל הורדו בדרגה כ־57 בתי־מלון שונים ברחבי הארץ, במהלך מבצע הדירוג מחדש. נודע, כי החלק הארי של נימוקי הגשת הערעורים, הגם שמפרט שורה של נימוקים יחודיים לכל בית־מלון, מתייחס רבות לנושא קריטריון שטח החדרים.

הנושא בולט בעיקר בערעורים של בתי המלון ברמה של ארבעה כוכבים בתל־אביב, אשר הורדו בדרגה כוכבית אחת. לטענת שורה של בתי מלון מסוג זה, הורדו מדרגתם הכוכבית, הגבוהה יחסית, רק בשום שחסרו להם מספר בודד של סנטימטר־מרובע לשטח החד־רים, כפי שנקבע בקריטריונים החדשים לדירוג על־ידי משרד התיירות. לטענתם, בחלק מהמקרים נעשתה המדידה שלא בצורה נכונה או מדוייקת.

כמו־כן, גודל החדרים לאותו סוג דירוג, נקבע בעבר על־ידי משרד התיירות עצמו, ובתי המלון נבנו בהתאם. משקלו היחסי של קריטר־יון גודלם הפיסי של החדרים במסגרת מבצע הדירוג מחדש, היה, לטענתם, בעוכריהם. לא התקבלה כל התראה מוקדמת בנושא זה, ואף לא ניתן, לטענתם, זמן מספיק.

פרס נימצוביץ' לתום שגב

פרס נימצוביץ' בנושא השואה יוענק השנה לעיתונאי ד"ר תום שגב מ"הארץ" על ספרו "חיילי הרשע".

ועדת הפרס — שהיתה מורכבת מהעיתונאי שמעון סאמט (יו"ר), ח"כ יצחק ארצי ומנחם רודס — החליטה להעניק לתום שגב את הפרס על מחקרו, החושף את מבצע השמדת העם היהודי. טקס חלוקת הפרס יתקיים ב־23 בפברואר בבית סוקולוב בתל־אביב.

תק **הקאמרי**

קאמרי 2

נוצות

מאת שמואל הספרי ובבמויו
עפ"י ספרו של חיים באר

תפאורה ותלבושת, **יעל פרדס**, מוסיקה: **אורי וידיסלבסקי**, תאורה: **חני ורדי**,
משתתפים: **עדנה פלידל, יוסי גרבר, יוסף כרמון, ראובן שפר, אסתר גרינברג שבק, סנדרה שדה, רמי ברוך, יוסי קאנץ, זארה וארתניאן.**

"**פתיחה מצוינת** לחג המחזה המקורי". (מעריב)
"**שיא אמיתי** בחג המחזה המקורי". (כותרת ראשית)
"**הצגה רבת עוצמה**". (ידיעות אחרונות)

"שמואל הספרי שומר על רוחו של הסיפור. מעברים מצוינים בין מציאות עכשווית לבין הזיכרונות. **יוסי גרבר מצחיק ומפלצתי. מוסיקה נהדרת** של אורי וידיסלבסקי. **הצגה מקצועית מאד צחקנית וססגונית.** פנינים של משחק. **קשה לשכוח** את עדנה פלידל. יוסי גרבר **מהפנט.** רמי ברוך מציג בכישרון רב דמות שקשה להסיר ממנה עין. ראובן שפר, אסתר גירנברג שבק, יוסי כרמון וסנדרה שדה יוצרים תפקידים **הנחרטים היטב בזיכרון**". (מעריב)

"**רגעי תיאטרון יפיפיים.** כדאי לבוא ולראות את נוצות בחג המחזה המקורי". (גלי צה"ל)

"הצגת צוות העושה כולו **עבודת צוות מצוינת.** יוסי גרבר **מצוין.** עדנה פלידל בתפקיד אופי קשה שהיא **מלאכת מחשבת.** סנדרה שדה ב־5 תפקידים קטנים **העשויים כולם לתלפיות.** יעל פרדס והמוסיקאי אורי וידיסלבסקי **זכאים למחמאות רבות. פתיחה מצוינת לחג המחזה המקורי**". (קול ישראל)

"השחקנים בונים קריקטורות מעוצבות נפלא. יוסי גרבר **מקסים, משחק נפלא,** אסתר גרינברג שבק, **מצחיקה עד דמעות.** סנדרה שדה **מצוינת. נהניתי מאד**". (חדשות)

הולכים לתיאטרון טוב. הקאמרי.

שירה • מאיד • שוב־עמי • שקולניק

صورة عن الأصل

صورة عن الأصل

חדשות כלכלה

מנכ"ל בזק צבי אמיד מסר לדירקטוריון הודעת התפטרות

ההתפטרות על רקע חילוקי דעות עם מנכ"ל משרד התקשורת

מאת יהודה שרוני

צבי אמיד, מנכ"ל חברת הבזק, הודיע אתמול לחברי דירקטוריון החברה על התפטרותו מתפקידו. אמיד נימק את ההתפטרות ב"נימוקים אישיים". חברי דירקטוריון החברה קיבלו את הודעתו של אמיד בתדהמה, וחלקם ביקשו ממנו לשקול מחדש את צעדו.

יורם אלסטר, יו"ר דירקטוריון החברה הביע את הערכתו לעבודה שביצע אמיד בבזק, וקרא לו לחזור בו מהודעת הפרישה. אמיד נעתר לבקשה, והוא השהה את מסירתו של מכתב ההתפטרות.

גורמים בענף התקשורת מעריכים, כי הודעת ההתפטרות של אמיד קשורה לחילוקי דעות חריפים בינו לבין בן עמי גוב, מנכ"ל משרד התקשורת. חילוקי דעות אלה נוגעים לסוגיה כיצד צריכה לתפקד בזק כחברת תקשורת עצמאית, לאחר שבשנתיים האחרונות היא פועלת כחברה עסקית, בנפרד ממשרד התקשורת.

צבי אמיד דרש ממשרד התקשורת בחודשים האחרונים לפעול לעדכון התעריפים, ולהתאימם לעלויות. חילוקי דעות נוספים נוגעים לאחריות לתיקון מערכת הטלפונים בארץ, וכל מה שקשור להפעלתו של "חוק הבזק". אמיד הביע בחודשים האחרונים את אי שביעות רצונו מקצב ההתקדמות של הטיפול בנושאים אלה.

סיום למאבקי הכוח ב"כור": רביד מספר 2; מלצר — ראש תכנון ופיתוח

דוד גולומב התמנה למבקר הקונצרן ● יוסף לוי — ראש קבוצת החברות העצמאיות

מאת יונתן שרמן
סופר "הארץ" לענייני כלכלה

מועצת המנהלים של כור אישרה אתמול בישיבתה החודשית את מינויו של ד"ר שמעון רביד כמנהל תוכנית ההבראה של הקונצרן וראש אגף בקרה.

החלטה זו הופכת את רביד לאדם השני בחשיבותו בהיררכיה של כור, למרות שמועצת המנהלים החליטה שלא למנותו לסמנכ"ל, נושא שנדון בעבר בהנהלת כור. החלטה זו התקבלה בעקבות המלצה של ישעיהו גביש, מנכ"ל הקונצרן.

מועצת המנהלים החליטה על שורה נוספת של שינויים במטה הקונצרן. שינויים אלה כוללים את העברתו של יוסף לוי, ראש אגף בקרה כיום, לראש קבוצת החברות העצמאיות. גוריון מלצר, המרכז הראשי של כור, יתמנה לראש אגף תכנון ופיתוח, עם איחוד שני גופים אלה.

דוד גולומב, ראש אגף תכנון כיום, יתמנה כמבקר כור במקומו של זכריה קיקיון, הפורש לגמלאות.

כל המינויים האלה ייכנסו לתוקף מתחילת פברואר. החלטת מועצת המנהלים הביאה לסיומו של מאבק כוח שהתנהל בקונצרן ושבעטיו דובר על אפשרות של מינוי שלושה סמנכ"לים בקונצרן. המיועדים לתפקיד הסמנכ"ל היו שמעון רביד, גוריון מלצר וראש אגף כספים, שבח אופיר. ההחלטה על מינוי רביד לראש תוכנית ההבראה מגבירה את סיכוייו לרשת את גביש כשזה יפרוש בעוד כשנה וחצי.

גוריון מלצר

ד"ר שמעון רביד

דוד גולומב

מחירי האשראי בבנק לאומי

ליום 28/1/88

סוג ההלוואה	תקופה	ריבית חודשית — לקוחות מסחריים	ריבית חודשית — לקוחות פרטיים בעלי חשבון יומי
הלוואה צמודה למדד	עד 5 שנים	0.85%	0.9%
"הלוואת ענק" — הלוואה צמודה למדד עד 60,000 ש"ח כנגד שיעבוד דירה	עד 12 שנים	0.9%	0.9%
הלוואה בשקלים לא צמודים בריבית קבועה	3 חודשים	2.3%	2.5%
	6 חודשים	2.4%	2.6%
	9 חודשים	2.5%	2.7%
	12 חודשים	2.6%	2.8%
חח"ד צמוד לדולר*	עד ה־31.3.88	1.0%	
	עד ה־30.6.88	0.75%	
הלוואה בשקלים צמודים לדולר	3 חודשים	1.0%	
	6 חודשים	1.0%	

* עמלת הקצאה לתקופה: עד ה־31.3.88 - 3%. עד ה־30.6.88 - 4.5%
פרטים וגובה סכומי אשראי בסניפי בנק לאומי.

בנק לאומי - רווח יומי

מסקר שערכה הלשכה המרכזית לסטטיסטיקה:

משפחה עירונית ממוצעת הוציאה בשנת 1987 כ־2200 ש"ח לחודש

מרכיבי סל ההוצאות כללו: 23.2% על מזון, 16.4% על דיור, 14% על תחבורה ותקשורת

מאת דן סגיר

המשפחה העירונית, המונה בממוצע 3.5 נפשות, הוציאה לתצרוכת — בשנה שהסתיימה במאי '87 — כ־1,870 ש"ח בחודש, ובמחירי החודש שעבר, כ־2,200 ש"ח. מרכיבי "סל ההוצאות" זה הם מזון 23.2%; דיור 16.4%; תחבורה ותקשורת 14%; אחזקת הדירה ומשק הבית 8.9%; ריהוט וציוד לבית 6.7%; הלבשה והנעלה 7.4%; בריאות 5.2%; ומוצרים ושירותים אחרים 5.6%.

ממצאי סקר בנושא, הוצגו אתמול בפני הכתבים לענייני כלכלה ע"י הסטטיסטיקן הממשלתי, פרופ' משה סיקרון, ואנשי הלשכה המרכזית לסטטיסטיקה.

מידרוג המשפחות לפי גובה ההכנסה נטו לנפש, עולה כי סך ההוצאות לתצרוכת למשפחה בעשירון העליון גבוה פי שלש מזה של משפחה בעשירון התחתון.

בדרוג זה הולך ויורד מספר הנפשות הממוצע מ־4.9 במשפחה בעשירון התחתון ל־2.5 נפשות בעשירון העליון.

כתוצאה מכך הפערים בהוצאה לנפש, גדולים עוד יותר מאשר בהוצאה למשפחה, והיא גדולה פי 5.5 מזו שבתחתון. היות וסך ההוצאות של המשפחות לתצרוכת הולך ועולה עם העלייה ברמת ההכנסה - נמצא כי אחוז ההוצאה למזון, מתוך סך ההוצאות לתצרוכת, מגיע ל־39% בעשירון התחתון, והוא הולך ויורד ברציפות עד ל־16% בעשירון העליון.

בתחום הבעלות על מוצרים בני קיימא, המהווה מדד לרמת חיים, ישנם מוצרים הנמצאים בידי רוב המשפחות כמו מקרר חשמלי (99.3%), תנור אפיה (81.4%), מכונת כביסה (86.9%), טלוויזיה צבעונית (80.2%) וטלפון (84.6%).

יבואן ו־7 סוחרי תקליטים יואשמו בהתארגנות קרטלית

התארגנות החנויות, היבואן ועמותה שהקימו סוחרי התקליטים נועדה לקבוע את מחיר אריך הנגן ל־25 ש' ואילו את מחיר הקומפקט ל־45 ש'

מאת יונתן שרמן

זאב גלמור, הממונה על הגבלים עסקיים, הגיש אתמול כתב אישום נגד יבואן תקליטים, שבעה סוחרי תקליטים ועמותה של סוחרי תקליטים בארץ, בגין חשד להתארגנות קרטלית שמטרתה להביא לעליית מחירי התקליטים המיובאים ותקליטי קומפקט.

כתב האישום הוגש נגד היבואנית "פונוקול", העמותה "אמיתי" והחנויות תקליטים בדיזנגוף 116, דיזנגוף 94, דיזנגוף סנטר, רחוב סולומון 22, רחוב יסוד המעלה 17, כיכר מסריק 15 וחנות "אלגרו".

מחקירת הממונה על הגבלים עסקיים עולה, כי בעלי חנויות התקליטים נפגשו בנובמבר והחליטו בתואם על העלאת שיעור הרווח המסחרי מ־20 אחוזים לשיעור 40 עד 50 אחוזים ואף פרסמו החלטה זו, כדי שסוחרי תקליטים אחרים יעלו את מחיריהם בהתאם.

התארגנות זאת, עם פעילות היבואן, נועדה לקבוע את מחיר תקליט אריך נגן ל־25 שקלים ושל קומפקט דיסק ל־45 שקלים. היא פוגעת באופי התחרותי של ענף התקליטים, שרק לפני מספר חודשים שוחרר מפיקוח מחירים מנהלי.

גבאי: האוצר לא יטיל מיסים חדשים השנה

מאת צבי זרחיה

"האוצר לא יטיל השנה מסים חדשים על הציבור ויתנגד להעלאת שיעורי המס. אי אפשר לממן את הוצאות הממשלה באמצעות גביית מסים. כל העלאה של נטל המס גוררת תביעות לעליית שכר ומחירים," אמר אתמול סגן הממונה על הכנסות המדינה, יורם גבאי, בוועדת הכספים.

גבאי המכהן גם כמרכז ועדת ששינסקי הוסיף כי מדיניות האוצר היא שלא לשנות את חוקי המס ביחס ליחידים וחברות ולהאריך כל ההקלות והפטורים בשנה נוספת. לאחר הגשת דו"ח ששינסקי ידונו הנושאים הללו מחדש.

"מדיניות הממשלה היא לדרבן להמשיך בהורדת נטל המס הכולל כך שהשנה ירד מ־52% ל־50% מהתל"ג, עקב הפעלת הרפורמה במערכת המיסוי על יחידים וחברות וכן עקב צעדי השיפה שבוצעו עם השוק האירופי המשותף.

המגמה בשנים הקרובות צריכה להיות הפחתת נטל המס משולבת בקיצוץ תקציבי. המאמץ העיקרי במדיניות זו צריך להיעשות דווקא במיסוי עקיף שמשקלו בישראל הוא הכבד ביותר בעולם המערבי והשפעותיו השליליות חמורות ביותר.

תושלם הרפורמה

השנה תושלם הרפורמה במערכת מס ההכנסה על בסיס שנה שלמה וכן יבוצע צעד נוסף של חשיפת מסים עם השוק האירופי המשותף וארה"ב. בשנה שעברה הצליחה מערכת המיסוי להגדיל את הכנסותיה בכ־3.1 מיליארד ש"ח מהתחזית המקורית בשל גידול באינדיקטורים הכלכליים כולל שכר הצריכה פרטית ויבוא וכן בשל עלייה בתוצר העיסקי והעמקת הגבייה. מערכת המס הצליחה לבצע רפורמה משמעותית ללא יצירת גרעון תקציבי.

נציב מס הכנסה יאיר רבינוביץ אמר כי כל הנתונים שעליהם התבססו הערכות על גביית מס יסף מתבססות על נתוני 85', ששוקללו לנתוני 87'.

הוא הודיע כי האוצר מתנגד להמשך גבייתו של מס יסף.

עלה מספר אישורי ההשקעות ב־87'; מספר הביצועים ירד

לעומת עליה של 9% בהיקף הכספי של אישורי השקעות, לעומת 86', חלה ירידה של 10% בביצוע תוכניות שאושרו על ידי מרכז ההשקעות

מאת יונתן שרמן

1987 לא היתה שנת השקעות טובה — מתברר מסיכומי מרכז ההשקעות, שבמשרד התעשיה, שהוצגו אתמול לפני כתבים כלכליים בירושלים. מספר אישורי ההשקעות גדל, אך ביצוען ירד, ובפרט חלה ירידה בהשקעות הזרות.

עודד שמיר, מנהל מרכז ההשקעות, מסר אתמול, כי ב־87' היתה עליה של תשעה אחוזים בהיקף הכספי של אישורי תוכניות השקעה. ואושרו 285 השקעות חדשות בהיקף 705 מיליון דולר בהשוואה ל־229 תוכניות השקעה בהיקף 647 מיליון דולר ב־86'. השקעות אלו, לכשיושלמו, יביאו לתוספת יצוא של 817 מיליון דולר ותוספת של 8,600 מקומות עבודה.

תמונה עגומה

בביצוע — התמונה עגומה יותר: בשנת 87' היתה ירידה של 10 אחוזים בביצוע תוכניות השקעה, שאושרו על ידי מרכז ההשקעות. בפועל ביצעו מפעלי התעשיה השקעות בסכום של 556 מיליון דולר בהשוואה להשקעות של 613 מיליון דולר בשנת 86'. בחלוקה גיאוגרפית נמצא, ש־65 אחוזים מההשקעות ב־87' בוצעו באיזור פיתוח א' בהשוואה לממוצע של 55 אחוזים בלבד ב־8 השנים הקודמות. ירידה חדה נרשמה בהשקעות זרות שקטנו ב־29 אחוזים והסתכמו ב־127 מיליון דולר בהשוואה ל־179 מיליון דולר בשנת 86' ו־288 מיליון דולר בשנת 85'.

בהתפלגות ענפית, נמשכה הירידה בהשקעות בענף החשמל והאלקטרוניקה, שבה אושרו תוכניות השקעה בסכום של 50 מיליון דולר בלבד בהשוואה ל־121 מיליון דולר ב־86' ו־306 מיליון דולר ב־85'. בענפי המזון והטקסטיל היתה עליה בהשקעות.

הוצאות לפרסום גדלו ב־87' ב־44%: 449 מיליון ד'; כפליים מ־1985

המפלגות יוציאו על פרסום מסע הבחירות 15 מיליון דולר

מאת אריה לביא

המפרסמים צופים כי הגאות בפרסום של 1987 תימשך גם ב־1988 והאירוע הבולט בתחום זה יהיה הפרסומת לבחירות. היקף הפרסום החזוי בשנת 1988 מוערך בכ־460 מיליון דולר לעומת 450 מיליון דולר בשנת 1987.

בשנת 1987 גדלו הוצאות לפרסום ב־44.5 אחוז לעומת השנה הקודמת ויותר מכפליים לעומת 1985 והסתכמו ב־449 מיליון דולר במחירים שוטפים. בעסום, בהעדר צמיחה במשק נובע הגידול הזה בהוצאה לפרסום בעיקר מהחרפת התחרות בין המשווקים, מהגידול בצריכה ומהעליה ברמת החיים.

להערכתו של בני גאון, יו"ר איגוד המפרסמים, תגיע ההוצאה על הפרסום לבחירות לכ־15 מיליון דולר לעומת 10 מיליון דולר בבחירות לשנת 1984 (40 אחוז מהן הוצאו אז על פרסום בעתונות.

קצר אך יקר

גאון, שדיבר במסיבת עתונאים, מעריך כי מסע הבחירות הקרוב יהיה קצר אך יקר והמסר המרכזי יהיה להציג את הישגי ממשלת האחדות הלאומית. פעילות הסלוגן ויהיה בערוץ השני תקבל ביטוי מיד לאחר הבחירות בהסכמה של הדרג הפוליטי.

מנכ"ל איגוד המפרסמים ברתניסלב טאו מסר נתונים שמהם מתברר שישראל תופסת את המקום ה־17 בעולם מבחינת ההוצאה היחסית לפרסום, לפני צרפת ואיטליה. ההוצאה לנפש לפירסום מגיעה לכ־102 דולר, ובכך נכנסה ישראל ל"מועדון" מצומצם של מדינות בהן ההוצאה לפירסום עוברת את מחסום ה־100 דולר לנפש. חלקו של הפרסום בתוצר הלאומי הגלמי מגיע ל־1.43 אחוז.

ילחצו לפרסום בגל"צ

לדברי טאו מתחרים הפרסומים בעתונות הישראלית במחירי הפרסום בעתונים המשפיעים בעתוני העולם כמו דיילי טלגרף, המגזין של ניו יורק טיימס ואקונומיסט.

העתונים היומיים נהנו מ־192 מיליון דולר מסך ההוצאה לפרסום, העתונים המקומיים מ־55 מיליון דולר, כתבי עת ומדריכים מ־42 מיליון דולר, שבועונים וירחונים מ־31 מיליון דולר, פרסום חוצות מ־29 מיליון דולר, תערוכות וקידום מכירות מ־26 מיליון דולר, רדיו מ־23 מיליון דולר, דפוס ודיוור ישיר מ־21 מיליון דולר, יצור ומינהל מ־13 מיליון דולר, הטלוויזיה מ־10 מיליון דולר, והקולנוע מ־6 מיליון דולר.

איגוד המפרסמים מתחיל בפעולות שמגמתן להביא לאישור פרסום גם בגלי צה"ל. בנוגע לקיומו של השקלים, אמר גאון: "אם מערכת הביטחון מחזיקה גופים שלא מספקים שרותים רק לכוחות הביטחון הרי שהיא יכולה לפתוח את גלי צה"ל לפירסומת".

ב"סי־אר ארה"ב מזמינה מעגלים מודפסים בתדיראן

מאת אבי גרנות

תדיראן קיבלה הזמנה נסיונית ראשונה לביצוע דגמי מעגלים מודפסים המיועדים למחשבי "סי" אר" של אנ־סי־אר.

בשנה שעברה ביקרו אנשי הנדסת ביקורת איכות של אגף פיתוח מקורות רכש של אנ־סי־אר ארה"ב במפעל המעגלים של תדיראן בקריית מלאכי, והקנו שם, את כושר הייצור. בעקבות הביקורים, הועבר סרט מנציגי אנ־סי־אר ארה"ב, באמצעות משרד הרכש שלה בישראל, אל תדיראן, ועליו כל הוראות הייצור. תדיראן מבצעת ייצור נסיוני ראשון של המעגלים המודפסים, ואם יצליח השלב, היא תקבל הזמנות במאות אלפי דולרים.

ששינסקי משתדל אצל ח"כים למען אישור דו"ח הוועדה

מצפים שהוועדה בראשותו תסיים עבודתה בתוך שבועיים־שלושה

מאת צבי זרחיה ודן סגיר
סופרי "הארץ"

יו"ר ועדת ששינסקי נפגש באחרונה עם חברי כנסת, במגמה לנסות ולהסביר להם את מהות עבודתה של הוועדה שהוא עומד בראשה וכנראה כדי להשיג את תמיכתם בהמלצותיה המסתמנות.

אתמול הגיע פרופ' איתן ששינסקי לכנסת ונפגש עם ח"כ אהוד אולמרט ובאחרונה גם שוחח עם חברי ועדת הכספים דדי צוקר וחיים רמון. יישום דו"ח ששינסקי, מחייב שינויי חקיקה שידונו בוועדת הכספים ועל כן חשובה תמיכתם של חברי ועדת הכספים. בוועדת הכספים אין תמימות דעים לגבי ההמלצות המסתמנות כפי שפורסמו בכלי התקשורת.

תחילה הוצע כי ועדת הכספים תדון בדו"ח ותאשרו יחד עם הצעת תקציב המדינה לשנת 88', כלומר סוף מארס 88', ואולם, ספק אם הוועדה תתייחס לדו"ח במושב הנוכחי של הכנסת, וקיים סיכוי שיישום המלצות הוועדה יידחה למושב הקיץ של הכנסת או עד לאחר הבחירות.

דו"ח ששינסקי יוגש ככל הנראה לשר האוצר לקראת אמצע החודש הבא. נראה כי יוצע בו להטיל מסוי על רווחי הון בבורסה, כדי למתן את התנגדות ההסתדרות לביטול הפטורים, שיוצע על ידי הוועדה. האפשרות ליישם את ההצעה להטיל מס על רווחי הון קלושה בשל סרבול בירוקרטי.

בתגובה על פניות חוזרות ונשנות מטעם גורמים בכירים בבורסה אל משרד האוצר, להבהיר את עמדתו בנושא הטלת מס על רווחי הון בבורסה, אמר אתמול דובר משרד האוצר, יצחק פיינברג: "ועדת ששינסקי טרם סיימה את עבודתה, וממילא שר האוצר טרם קיבל לידיו את המלצותיה בנושאים השונים. בכל מקרה, השר מעולם לא התחייב לאמץ את כל המלצות הוועדה. במידה שיקבל השר לידיו המלצה שהיא אמנם חשובה, אבל ישנן סיבות חוקיות דיין כדי שלא תיושם, הוא ישקול את הדברים לגופם. כמו כן, חלק גדול מן ההמלצות יצטרך להיות מובא לאישור הממשלה."

באופן פחות רשמי, אומרים חוגים בכירים במשרד האוצר, כי אין כל מקום לדו"ח־ביניים של ועדת ששינסקי, הבהרה רשמית של השר על עמדתו בנושא מיסוי רווחי־הון בבורסה, או הקדמת הדו"ח בגלל הלחצים וההשפעות על הבורסה התל־אביבית.

עורך את העמוד: יצחק לאור

מלונות דן יקימו באילת מלון ב־27 מיליון דולר

פרדמן: המצב הפוליטי גורם לביטול הזמנות מצד תיירים

מאת אריה לביא

המהומות בשטחים והמצב הפוליטי הביאו לכך שמספר ניכר של תיירים, אשר תכננו להגיע לישראל, ביטלו את תכניתם, אמר אתמול יו"ר רשת מלונות דן, יקותיאל פרדמן, בפגישה עם עורכי עתונים ועתונאים, במלאות 40 שנה לרשת. מטעם הרשת יצאה משלחת של מנהלים בכירים לארה"ב ולקנדה בניסיון לפעול לצמצום התופעה.

רשת מלונות דן תקים מלון באילת בהשקעה של 27 מיליון דולר. בכך תשוב ותהיה בעלת מלון באילת לאחר שנכשל נסיון קודם של הרשת, לפעול באילת עם חברת האחים זקן, בעלי מלון לגונה.

בבעלות החברה באילת מגרש בן 12 דונם, סמוך לחוף ועליו יוקם מלון של 5 כוכבים שיכלול 326 חדר. מעריכים שתוך חצי שנה ניתן יהיה לגשת לפעולות הבניה אם לא יהיה עיכוב בוועדת בנין ערים.

פרדמן גילה שב־1987 חזרה חברת מלונות דן לרווחיות לאחר הפסד בשנה הקודמת.

מכונות וציוד לתחזוקה ונקיון

המבחר הגדול ביותר של:
★ מקרצפות, בכל הגדלים
★ שואבי אבק
★ שואבי אבק/מים בכל הגדלים
★ מכונות משולבות לניקוי רצפות
★ מבחר מכונות לניקוי שטיחים
★ מכונות לטאטוא כבישים ומדרכות בכל הגדלים

★ וקסים, שמפו וחומרי נקוי
★ חמר אנטיסטטי לשטיחים
★ ציוד לנקוי חלונות
★ סקוצים ★ ציוד עזר

מעבדה לתיקונים ושרות

מחצ
ניקיון • חמרים • ציוד • לתחזוקה וניקיון
תל־אביב, איזור התעשיה רח' 1274 מס' 12 (כניסה מדרך פתח תקוה 362) טל: 374113, 370121, 378473

אבנים בכליות?
שאל את הרופא המטפל שלך
על הליטוטריפר (מפורר אבני כליות) של אסותא.
בדבר פרטים נוספים צלצל 03-240185
אסותא
בית החולים הפרטי הגדול בישראל.
ז'בוטינסקי 62 ת"א, טל. 03-240185

אתה זקוק לרכב למספר ימים/שבועות?
לסוויפט יש מספר רעיונות חדשים בשבילך!
★ מחירים ועסקאות תפורות לצרכיך.
★ מחירי מבצע סוף שבוע קצר.
★ שי לכל שוכר. ★ רחיצה שבועית על חשבוננו.
★ השכרה בירושלים והחזרת הרכב בנתב"א (ולהיפך).
★ וכמובן...השרות של סוויפט שבגללו תחזור אלינו...ותחזור...ותחזור...
תל־אביב: רח' הירקון 167 טל. 284505, 295819, 03-291112/3/4
ירושלים: רח' המלך דוד 8 טל. 223224, 02-221588
swift rent a car
השכרת רכב סוויפט
סוויפט. לשכור ולחזור
מקבוצת חברות מרחב מנפ בע"מ

אגודת השוחרים של אוניברסיטת חיפה
חברי אגודת השוחרים של אוניברסיטת חיפה יתכנסו לאסיפה הכללית השנתית
ביום ראשון, י"ב בשבט תשמ"ח, 31.1.88 בשעה 17.15
באולם המצפור, קומה 30, מגדל אשכול.
סדר היום
פתיחה: מר שמעון לינאל, יו"ר ההנהלה
ברכות: מר אפרים עברון, נשיא האוניברסיטה
פרופ' גבריאל בן־דור, רקטור האוניברסיטה
דוחות: מר עמיר מקוב, נשיא האגודה וחברי ההנהלה
בחירת מוסדות האגודה.
הרצאת אורח: פרופ' שלמה ברזניץ
על הנושא: "לי זה לא יקרה": הפסיכולוגיה של ההכחשה
16.45 — מפגש רעים וכיבוד קל באולם המצפור

פקסימיליה MURATA
מורטה
תסכונית ביותר!
נציגים מקבוצת כלל

התעמלות בוקר... גם למוח!

ניהול פירמה הוא ענין מורכב עדין ומסובך.
לפניך שעשוע קל להרפיית המתח...
גזור את תשעת החלקים של סמל פרסום מי־טל המסומנים במודעה.
הצלחת להרכיב אותו ב־5 דקות?
אתה הוא המנהל החכם שזקוק לחברת פרסום ברמה שלך!

צוות מי־טל
שירותי פרסום מאוחדים בע"מ
טל. 03-281188-9

הארץ

יום ה', ט' בשבט תשמ"ח
28 בינואר 1988

המערכת, ההנהלה, מחלקת המודעות, הרבימה והמנויים: תל־אביב: רחוב זלמן שוקן 21, טל' 5121212 ת"ד 233 מיקוד 61001 פקס' 810012 – טלקס 33748
ירושלים: רחוב ההבצלת 2 טל' 224245־6, ת"ד 273 מיקוד 91002
חיפה: רחוב נורדאו 20 טל' 661166־8, ת"ד 5259 מיקוד 31052
המו"ל: הוצאת עתון הארץ בע"מ, רח' זלמן שוקן 21, תל־אביב
העורך: גרשום שוקן עורך המשנה: מתי גולן
סגני עורך: משה ורדי, גדעון לוי
אין המערכת אחראית לתוכן המודעות ואינה מזהירה כתבייד
HA'ARETZ Daily Newspaper, Tel-Aviv, Israel – P.O.B 233, Tel. 5121212

תביעת פיצויים מגרמניה המזרחית

דובר הקונגרס היהודי העולמי הודיע כי הרפובליקה הדמוקרטית הגרמנית אינה מתנגדת עקרונית לתשלום פיצויים ליהודים קרבנות הנאצים. משלחת מטעם ועידת־התביעות אמורה לצאת לברלין המזרחית כדי לפתוח במשא ומתן עם ממשלת גרמניה המזרחית על גובה הפיצויים. נשיא הקונגרס היהודי העולמי, אדגר ברונפמן, צפוי להיפגש במשך החודשים הקרובים עם מנהיג גרמניה המזרחית, אריך הונקר, באותו עניין.

הידיעות הללו מבשרות על שינוי עמדה כלפי הדרישה לפיצויים ושילומים, ליהודים יחידים ולעם ישראל בכללותו — המיוצג על־ידי מדינת ישראל וארגוניהם היציגים של יהודי התפוצות. ידיעות אלו משתלבות בידיעות אחרות המלמדות על תזוזה מסוימת שחלה באחרונה בעמדת גרמניה המזרחית כלפי נושאים אחרים שעם ישראל ומדינת ישראל מעוניינים בהם במיוחד. לא ייגרע ממשמעות התזוזה הזאת, אם תפורש כביטוי לנתיחתה של גרמניה המזרחית לשפר את יחסם של יהדות ארה"ב והציבור האמריקאי בכללו כלפיה. שיקול דומה השפיע על גרמניה המערבית, כאשר הסכימה למשא ומתן על שילומים ולחקיקת חוקי פיצויים ליהודים כפרטים, כסוג מיוחד במינו מתוך כלל קרבנות הנאצים.

הרפובליקה הפדראלית הודתה בשעתה במפורש במחויבותה לתקן, לפחות, את הנזק החומרי שנגרם ליהודים אזרחי גרמניה עקב רדיפות המשטר הנאצי, ואילו גרמניה המזרחית סירבה לשאת בחלקה. לדעתה, אין היא חייבת להשתתף באחריות כלל־גרמנית על העוול האיום ההוא. לפי תפישתה, יצאה כליל ידי חובתה בכך שחיסלה את גורמי החברה הגרמנית שהביאו לדעתה לידי השתלטות הנאצים. יהודים יחידים ששרדו על אדמתה או חזרו אליה כגולים לשעבר, קיבלו פיצויים כנרדפי הנאצים, לפי המתכונת הכללית, אך לא כיהודים.

מהידיעות שפורסמו אפשר להסיק כי השלטון בגרמניה המזרחית אינו מוסיף לדבוק בגישתו הדוגמאטית, אם כי לא הודיע זאת במפורש ובפומבי. מכל מקום, נראה שהוא מוכן לבוא לקראת הצד היהודי במישור המעשי.

אם הודיעו דוברי השלטון בגרמניה המזרחית על נכונותם לשלם פיצויים ולא שילומים על הנזקים שנגרמו בתקופה הנאצית ליהודים שישבו באותם חלקים של גרמניה הנאצית, הנמצאים כיום תחת שלטון קומוניסטי — שומה על נציגי יהדות התפוצות ונציגי מדינת ישראל להכין את התביעות שעליהן יש לשאת ולתת עם נציגים מוסמכים של הרפובליקה הדמוקרטית הגרמנית.

ניסיון התפייסות בין טורקיה ויוון

ניסיון רציני לשיפור היחסים בין טורקיה ויוון עומד להיעשות בסוף שבוע זה בפגישה בין ראשי־הממשלות, טורגוט אוזל ואנדריאס פפנדריאו. בבירות נאט"ו עוקבים אחר השיחות בעניין מיוחד, ומקווים שההתפייסות בין שתי המדינות תחזק את האגף הדרומי־מזרחי של הברית. הפגישה תהיה בשווייץ, כאשר שני המנהיגים ישתתפו בוועידה השנתית של "פורום הכלכלה האירופי". זה יהיה פיוס של חודשי מגעים דיפלומאטיים חשאיים בין אנקרה ואתונה, בעקבות עימות על זכויות־חיפושי נפט בים האגאי.

הצלחת הפגישה אינה מובטחת מראש, למרות ההכנות הקפדניות. שאלת זכויות הנפט בים האגאי תעמוד מקדמתם שוב במרכז השיחות. פפנדריאו דורש כי העניין יובא להכרעת בית־הדין הבין־לאומי בהאג, ואילו אוזל, שאינו שולל פנייה להאג כאמצעי אחרון, טוען שהמחלוקת היא פוליטית ביסודה ולכן יש לנסות ולהסדירה במשא ומתן. על שני המנהיגים מקשה דעת־הקהל בארצותיהם, המצפה שנציגה יהיה נחוש בדעתו ולא ייסוג מן העמדות המוצהרות. זה מכביד על כל גמישות וניסיון־פשרה.

הסל הריק של שמיר

ראש הממשלה מטיח האשמות־שווא ויוצר רושם־שווא שיש לו הצעה

מאת דן מרגלית

בודשים תוש הומר מפותח או נטיית שיכתה עמוקה כדי להתייחס ברצינות לדברי ראש הממשלה יצחק שמיר, שממלא מקומו שמעון פרס הוא המכשול לכינון האוטונומיה נוסח קמפ דייוויד. בוועדת החוץ והביטחון הציג שלשום שמיר את פרס כמכשול — ומזוגיו יצאה התוספת כי ממלא המקום הוא אפילו המכשול הבלעדי. לא אש"ף ולא ברית המועצות ולא הקיצונים בתנועת החרות ששמיר נמנה בעבר עם שורותיהם. כי פרס לקה בריבוק של הוועידה הבין־לאומית.

לשמיר אין בעיה עם האמת ועם הזיכרון. הוא שכח כי שבע שנים כי־כבה תוכנית האוטונומיה בזירה המזרחית־תיכונית. משה דיין פרש מהממשלה מפני שחשד במנחם בגין כי אינו רוצה ליישמה. ד"ר יוסף בורג מונה על־ידי ממשלת הליכוד לנצח על המבצע. מרכבותו של אש"ף סייעה להם. מי בכלל שמע אז על פרס?

לא זו בלבד שהיה באופוזיציה, אלא גם כאשר כיהן כראש הממשלה דבק באוטונומיה של קמפ דייוויד. בלעדיה לא היה סיכוי שישיג את הסכמת הליכוד ליציאה מלבנון, לייצוב המשק הלאומי ולמדיניות על טאבה. האוטונומיה של קמפ דייוויד נתפצה אל סלע הסרבנות הגורפת של שמיר וארנס ציפאת. שניהם חשבו כי הסטאטוס־קוו עדיף.

מוכים לגהד

זו אינה שאלה היסטורית, היא מהותית למציאות המתגבשת. שמיר טמן מוקש תחת כל יוזמה מדינית, החל בוועידה הבין־לאומית במסמך שחתמו פרס והמלך חוסיין וכלה באוטונומיה הדו־צדדית ובייצוג הנאות של הפלשתינאים. גידופו של אריה נאור מתנועת החרות הכ־פשתו של משה עמירב בשל שיחותיו עם סארי נוסייבה הבא סגירה, מדברים בעד עצמם. עכשיו נוספה גם התנגדות שמיר ליוזמת הביניים של חוסני מבארק.

אף כי תנופת ההתנחלות ביהודה ושומרון נעצה נבלמה זה כבר — הן לפי ההסכם הקואליציוני והן ב־היעדר אמצעים ומתעמרים — לא יעז איש כמותו להודות לחדול מבנה למוצרות השנה, אפילו בתמורה לרגיעה בשטחים. בעיניו עדיף אמנם שאין התנחלות, אבל רצוי שלא יכרז בכך. מדוע? כי זו שנת בחירות ושמיר שכח כי אפילו בגין הכאריזמטי נענה לבקשה של ג'ימי קארטר וגלם את התיישבות לכמה חודשים; והעיקר הוא שנחשפת התמסמות הקשה מכל: לכאורה השיבה "היד הקשה" של צה"ל את יעדה. משתרר שקט בשטחים, ואפשר להעניק את הקונצנזוס הלאומי נגד הרה"ח הקיצוני של הצ"ם. ושב מבצבץ לו בזירה המדינית החיוך המיוחד של חסידי הסטאטוס־קוו.

אין צורך לעשות כלום. ואם בכלל להותר על משהו — הרי זה רק בביקור שמיר בוואשינגטון ב־16 במארס 1988. לא קודם. תמיד יש תאריך־לעתיד שלעולם אינו מגיע. כשמדובר בפתרונות מדיניים, הם מוכים אצל שמיר לגהד.

מירוץ שליחים

במקום זה הוא מתחרה בפרס במירוץ־שליחים. ממלא מקום ראש הממשלה ושר החוץ שיגר משום מה את אברהם טמיר ואת יוסי ביילין לסיבוב שיחות, ללא ידיעת שמיר. זה הגיב באלי רובינשטיין והן מר־דור. כל אחד מדבר בחו"ל בשם מחצית הממשלה. שמיר ופרס אינם חשים כמה הם עלובים בעשותם כן.

אך לראש הממשלה אין מה להציג במארס בבית הלבן. הוא כבר אמר לא לכל מה שמסוגל הדמיון הדיפלומטי לנפק. לא זו בלבד שהוא ניצב מול הצגריד האמריקאי תומאס פיקרינג בידיים ריקות, אלא שעד מארס 1988 יתחדשו המהומות בגדה המערבית וברצועת עזה.

הן יתפרצו בהקים, ולכל המאוחר לקראת מסע שמיר לאמריקה. אש"ף למד מה כוחן והשתלט עליהן, אם כי קפץ על סוס־האבן באיחור. הפעם הוא יכוון את המהומה וישלוט בתאריכיה.

לוועדת החוץ והביטחון שמור התפקיד המרכזי לא להניח לשמיר לרוות את הדיון וכך לחמוק מדיווח מוקדם ומפורש מה הן ההצעות המעודפלות שהוא מבקש לזרות כאבק בעיני מארחיו האמריקאיים. אם יש לו הצעות — כפי שטען בת־קשורת — שיאמר מה הן. אם, כבריניה, יש לו מה להציג למלך חו־סיין — מדוע לא הספיק לעשות זאת בפגישתם האחת בלונדון? יש להבהיר לו כי "לא הספקתי" ו"לא ידעתי" אינם תירוץ מתקבל על הדעת. לא אחרי חודש האבן ושבוע האלות, ובעיקר לא לקראתם. הוועדה המתאימה בכנסת — ואולי גם שרי המערך — צריכים להציק לו בשאלה חוזרת ונשנית, לאן אתה הולך ראש הממשלה קוו ואדים, ארנה?

לבטל את הגירושים

לנוכח הרגיעה בשטחים, ראוי שישראל תנהג כשלטון נדיב ותעשה כמה מחוות כלפי האוכלוסים

מאת זאב שיף

עתה, משולה הפוגה, קצרה או מתמשכת, בהפרות הסדר בשטחים, על ישראל כשלטון להחליט כיצד לנהוג באוכלוסיה הערבית בשטחים. לאחר ההפגנות, ולטווח ארוך יותר. ספק רב אם ממשלה זו יכולה להגיע להסכמה על פתרון מדיני, ואפילו בשאלה: כיצד לנהוג כלפי המנהיגות הפלשתינאית בשטחים? ממשלה זו מבטלת את עצמה בעניינים אלה ואינה מסוגלת לקבל החלטות. היא דוגמא שלילית לשיטת "דבר־ואל־תעשה". היכנעותה מלהוק בר־צינות בשאלות ביטחוניות רגישות נעשתה דוגמה שלילית ונלעגת.

נותרה אישיא השאלה ברמה תגובת: השלטון הישראלי כבטוחה המיידי. גם בתחום זה מתרבים הסי־מנים כי אין תאום פנימי מלא, אפילו כשמדובר באמצעי ענישה. מתקבל הרושם כי גם בפורום של שלושת ראשי הממשלה, השר שר החוץ פעמים רבות מחוץ לתמונה אפילו על־ידי עמיתו למפלגה, שר הביטחון יצחק רבין. דוגמא לחוסר־תיאום היא מעצרו של חנא סניורה ולאחר־מכן צו האיסור על יציאתו מן הארץ, שהוטל ובוטל לאחר יממה.

כשלטון, יש לישראל אחריות לטוב ולרע כלפי האוכלוסיה היושבת בשטחים. זו גם תובענו כלפי החוק הבין־לאומי. כשלטון, כאומנת ישראל לאוכלוסיה הערבית כיצד להנהג ולמה לצפות במקרה של התנהגות טובה או רעה. המטרה המיידית היא להביא את האוכלוסיה לידי רגיעה ולהמחיש כי יש לה מה להפסיד אם תיענה למפירי השקט. נכון, יש לה מעט מאד להרוויח, אם בכלל. הרווח מתבטא בעיקר ביכולתה להתפרנס, לרוב ברווחה, כאשר מדובר במאות אלפי הפליטים שבמחנות. ישראל תוכל אולי להרוויח מחוות אלה. אם תיראה כשלטון המוכן לנקוט יד קשה־בעת־הצורך, אך גם כשלטון הנוהג רוחב־לב. הדבר נכון, אם אכן אינו רוצים ללבות את השריפה שבקיומה מעוניינים מארגני המהומות.

איתות חיובי

איתות זה יכול להתבטא בכמה מחוות מיידיות. למשל, לשחרר ממעצר ומנאסר מבית־הסוהר נדשים הצפפים את הנערים בני פחות מ־16, שהיו מעורבים בהפרות הסדר בשטחים. אם תימשך הרגיעה עוד ימים מספר, אפשר להחזיר למשפחותיהם של נערים אלה כי ישראל מוכנה הפעם להראות נדי־בות, בתנאי שאין המדובר באלה שנידונו על סעיפים חמורים במיוחד.

מחווה אחרת מתייחסת לאלה שבצו־גירוש תלוים ועומדים נגדם. בכלא יושבים כיום חמישה מבין התשעה שהוצא נגדם צו־גירוש בע־קבות המהומות. וכן יש עוד עציר מרצועת עזה שצו־גירוש הוצא נגדו עוד קודם למהומות, ועליו אומרים כי קופת שרצים גדולה במיוחד תלויה "לו מאחריו". כוונתי אישוא לאלה שצו־הגירוש הוצא נגדם בגלל הפרות הסדר: ארבעה מאלה כבר גורשו. למרות פניות בין־לאו־מיות רבות הוקף החלטת מועצת הביטחון. אף נדחתה הצעה של משרד החוץ לדחות את גירוש הארבעה עד אחרי ביקורו של תת־מזכיר האו"ם, מרק גולדינג, בישראל.

אנשי ביטחון מסכימים כי גירוש הארבעה היה גורם להתגברות המהו־מות. איני בא לטעון כי מדובר בצדיקי הדור, וסביר שיש לנו עניין עם בני־בליעל, אך טענתי היא כי מבחינה ביטחונית, יכולה מדינת ישראל להרשות לעצמה מחווה זו כלפי האוכלוסיה הפלשתינית ודעת הקהל הבין־לאומית. זו מחווה ש־אינה נעשית מתוך חולשה אלא כאיתות חיובי, מה גם שזה ממילא מותלך על־תנאי. תמיד אפשר לשנות את ההחלטה אם יש צורך בדבר.

מחווה אחרת מתייחסת לרכבות הפועלים מהשטחים, היוצאים ל־עבודה בישראל. אם רצננו לעשות ככל האפשר להחזרת הזדים לתקנם בטווח המיידי, יש לשקוד ש־מעסיקים ישראלים לא ינצלו לרעה את המצב שנוצר בעקבות המהומות. יש לשכבעם לקבל פעלים בחזרה לעבודה ולא לנצל את ההזדמנות לאי־פידעון זכויות או להלנת שכר. פה ושם כבר מגיעות ידיעות בעניין זה.

הגורם המודבן

אף ששר הביטחון נשמע בפומבי כמי שמתכשם ממדיניות ההכאות, יש לפעול במהירות לחיסול תופעת הענישה הקולקטיווית. כאשר מטי־לים עוצר או מונעים אנשים מיציאה לעבודה או כאשר מטילים מצוק כלכלי, ברור שרבים נפגעים מענישה כזו על לא עוול בכפם. ובמקרה זה, אין ברירה. כאשר מכים מפגינים המטילים אבנים ובקבוקי תבערה, הם יודעים כי זה עונשם. אך כאשר מכים בבתים אחרי הפגנה ושוברים ידים ורגלים גם לחפים מפשע, בהם נשים וזקנים, זה פשע שלא יסולח. זו התעללות וברוטאלי־זציה של החברה הישראלית. וחשוב לא פחות: מבחינה ביטחונית זו טעות חמורה. זה מגדיל את מעגל האיבה ורצון הנקמה.

היה מי שניסה למצוא מכנה משותף לכל אלה שהאשמו בד־קירות או בניסיון לדקור ישראלים, וגילה כי רבים מהם הושפלו קשות, בשלב כלשהו, על־ידי ישראלים, הם במישרין או בני־משפחותיהם. סביר שזה לא היה הגורם היחיד שדירבן אותם למעשי רצח או לניסיון לרצוח. אך אין ספק כי במספר־תיהם של 200 המגובסים שנשבדו גפיהם יגדלו רבים ובלבם הרצון לנקום, לדקור ולפגוע.

מומחים שבדקו בווייטנאם בין שבויי הווייטקונג, מדוע התגייסו לארגון, גילו כי הרצון לנקום על השפלה היה גורם לאמבוטל. לכן יש לעשות הכל ומיד לבטל את הענישה הקולקטיווית, הברוטאלית. איני בא לטעון כי דברים אלה יפתרו את המציאות הקשה או שע־ליהם לבוא במקום משא ומתן ופתרון מדיני — אך זו חובתנו כשל־טון, אם עוד נותרה חכמה כלשהי בלב שליטינו.

הרתעה מבוקרת במקום אימת השמדה הדדית

דו"ח על אסטרטגיה גלובלית אמריקאית חדשה, מניח כי בעתיד יעמדו לרשות ארה"ב פחות בסיסים על אדמת בעלות בריתה

מאת אליהו סלפטר

היה זה מקרה בלבד שההסכם על הוצאת מטוסים אמריקאיים מבסיס טורחון שבספרד והמלצות דו"ח על אסטרטגיה אמריקאית גלובלית חדשה, ששמה "ההרתעה המבוקרת", פורסמו במעט בו־זמנית. אך מעבר למקריות יש קשר משמעותי ביותר בין שני האירועים: השינויים אצל בעלות בריתה של ארה"ב ובמערכת הבריתות, לא פחות מהתמורות בט־כנולוגיה הצבאית (ובדרגה משנית גם השינויים בברה"מ), מחייבים ארגון מחדש של מסגרות ההגנה המערביות לקראת סוף המאה ור־אשית המאה ה־21.

הסבירות שבעתיד יעמדו לרשות ארה"ב פחות בסיסים על אדמת בע־לות בריתה, היא אחת ההנחות שב־דו"ח "ההרתעה המבוקרת". הרצון לצמצם את נוכחותם של כוחות נאט"ו הגרעיניים הוא אחד משתי המגמות הסותרות שהתפתחו במ־דינות מערב אירופה זה שנים מספר. מצד אחר רוצים מערב־אירופים לי־הנות מהמטרייה הגרעינית האמריקאית (גם משום שזה מצדיק, כביכול, הקטנת התקציבים לנשק קונבנציונלי). תוך הפחתת סכנתה של התקפה גרעינית סובייטית. על־ידי צמצום מספר בסיסי נאט"ו על אדמתן. אך ישנה המגמה של דבקות באיום התגמול הגרעיני הטוטאלי כערובה ליעילות המטרייה הגרעינית האמריקאית.

כנגד שתי המגמות האלה מציג דו"ח "ההרתעה המבוקרת" אסטרטגיה חלופית: ניצול ההתקדמות הטכנולוגית לפיתוח טי־לים (ונשק אחר), אשר דיוקם ותוד כוחם יאפשרו את חיסולם בכמות קטנה של נפץ גרעיני או אפילו חומר־נפץ קונוונציונלי, להשגת אותו הרס שיכול לגרום הנשק הגרעיני הנוכחי. בנשק החדש אפשר להשתמש לשם "התערבות כירורגית", עם מינימום נשורת גרעינית. הדבר מאפשר שינוי באסטרטגיה: במקום הסלמה הדרגתית, בשלבים, בשימוש בנשק הגרעיני כדי להגביר את ההרתעה, תיתכן הפעלת הנשק המתוחכם בעוצמה רבה כבר בשלב הראשון למטרת בלימה של מתקפה סוביי־טית.

"ההשפעה המצטברת של שיפור הדיוק והתחכום ב־30 השנים האחרונות היא מהפכנית יותר מאשר המהפכה האיכותית בחומר־הנפץ הקונוונציונלי לפצצה הגרעינית". טוען תת שר ההגנה האמריקאי פרד איקלה, שעמד בראש הוועדה שחיברה את הדו"ח.

בשורות האינטרס האמריקאי

מחברי הדו"ח, 12 מומחים פולי־טיים וצבאיים וביניהם קיסינג'ר ובר־ז'ינסקי, שהוגש לנשיא רייגן אחרי עבודה של למעלה משנה, הביאו בחשבון את המחלוקת שהוא יעורר. בעוד איקלה מגדיר את האסטרטגיה החדשה "הרתעה בעלת שימושיות פוליטית" (כלומר שאמינותה מב־טיחה את יעילותה גם מבלי שתופעל) ואת אסטרטגיית איום ההשמדה ההדדית הנוכחית "אס־טרטגיה של התאבדות", הרי באיר־ופה רואים את הצד השני של המשוואה: ככל שלשימוש בנשק גרעיני יש תוצאות אפוקליפטיות יותר, כך קטנה סכנת הפעלתו של נשק כזה.

מדינאים אירופיים טוענים גם שאסטרטגיית "ההרתעה המבוקרת" משרתת את האינטרס האמריקאי לייצר ולמכור לבעלות בריתה את סוגי הנשק המד־יק המתוחכם החדש. היא נר־זה להבטיח שד־להומה הגרעינית תישאר מוגבלת ליבשת אירופה, ולכן יש להניח כי תעורר מגמות פאציפיסטיות במערב אירופה ובעיקר במערב גרמניה.

הדו"ח מבוסס על כמה הנחות:

● עוצמתן היחסית של ארה"ב ושל ברה"מ תקטן בעתיד. יעלה משקלן של "תת מעצמות־על", בעיקר יפן וסין. תקום שורה של מדינות גרעיניות נוספות, ביניהן הודו, בר־זיל, קוריאה ועוד.

● ההרעה החזויה במצבה הכלכלי של ברה"מ לא תמנע שיפור איכותי ביחידותיה הצבאיות, אף שמספרן יצומצם.

● מכיון שארה"ב הגדימה בהערכת הסכנה לעתיד של התקפה סובייטית כללית על מערב אירופה ושל מלחמה גרעינית טוטאלית בין שתי מעצמות־העל. אלה האיומים ה־גרעיניים בעלי הסבירות הנמוכה ביותר בעתיד.

● נגישותם של כוחות ארה"ב לב־סיסי התארגנות על אדמת בעלות בריתה בעולם, יוזדה, ומנגד, בר־יה"מ התקרבה אל מקומות־עימות אוזיים חזוים. "הנכונות להשתתף בסיכונים לא פחות חשובה מהנ־כונות להשתתף בהוצאות ההגנה המשותפת", אומר פרד איקלה.

● אין עוד צבאי רב לאסטרטגיה של "מגננה הגנתית" — להבדיל מתפיסת המגננה ההתקפית המסור־תית — שרוכשת תומכים באירופה, בנימוק שהאסטרטגיה המסורתית "מתגרה" בברה"מ.

מעורבות בלתי ישירה

פיתוח נשק גרעיני מתוחכם להפעלה מקומית מוגבלת ופיתוח אסטרטגיה הגנתית המבוססת עליו, הם מן ההמלצות העיקריות של דו"ח "ההרתעה המבוקרת". "הרתעה גר־עינית היא אמינה רק אם איננה מאיימת בהשמדה הדדית מוחלטת", נאמר בדו"ח. הוא מכיל שורה של המלצות נוספות, שאחדות מהן יהיו בוודאי לא פחות שנויות במחלוקת:

● ארה"ב תמשיך להתבסס על נשק גרעיני כאמצעי הרתעה הבסיסי בע־תיד הנראה לעין. (זה סותר את מדיניות הנשיא רייגן לשאוף לבי־טול כל סוגי נשק גרעיני).

● יש להמשיך במחקר ופיתוח של יוזמת ההגנה האסטרטגית.

● על ארה"ב לשים את הדגש על סוגי נשק שבהם יש לה יתרון מיוחד לעומת ברה"מ. הכוונה היא בעיקר למערכות המבוססות על טכנולוגיה מתקדמת, כמו למשל מטוסים שאינם נקלטים במכ"ם.

● ההגנה המערבית תלויה במידה רבה ביכולתה של ארה"ב לבצע התקפת־נגד לעומק שטח האויב. זה כולל חדירה לשטחה של מזרח אירו־פה ופיתוח טילים לטווח ארוך.

● ארה"ב צריכה להיות מוכנה למעורבות בלתי ישירה, בעיקר בצורת סיוע צבאי ופיננסי ב"עימו־תים בדרגת אינטנסיביות נמוכה" כגון מרידות, טרור מאורגן, חבלה, פשיעה צבאית־למחצה. כדוגמה מ־ביא הדו"ח את אספקת טילי "סטינגר" למורדים האפגניים. זה נעשה באפגניסטן ובאל סלבדור מ־כיון שאפשר להחזיר את גלגל ההשתלטות הקומוניסטית בלא עי־מות צבאי בין־מעצמתי ישיר, אומר הדו"ח.

● הדו"ח ממליץ על מעורבות צבאית אמריקאית בעימותים באזורים בעולם השלישי (גישה שהיתה בבחינת "טאבו" אחרי מלחמת וייט־נאם). בהוצאה של כ־12 מיליארד דולר לשנה, שהם כ־4% מתקציב הביטחון האמריקאי, יכולה ארה"ב לצייד את בעלות בריתה בעולם השלישי לעמוד בעימותים מקומיים ובעימותים בדרגת אינטנסיביות נמוכה. המלצה זאת, שסומכת למעשה את ידה על הסיוע לקונטראס בניקרגואה, תתקבל ב־וודאי בשביעות רצון על־ידי ממשל רייגן ותהיה שנויה במחלוקת אצל הדמוקרטים.

אך ברור שהחודשים הנותרים לממשלת רייגן לא יספיקו כדי להפוך את המלצות הדו"ח ל־מדיניות.

סיוע רב מדי לישראל ולמצרים

הדו"ח עומד על בעיית מימון האסטרטגיה ומותח ביקורת על סירובו של הקונגרס לממן איומן כוחות שישור מקרב מדינות העולם השלישי. בהקשר זה ביקורתי הדו"ח במיוחד כאשר לחסימת רוב הסיוע הצבאי עקב הקצאתו לישראל ולמצרים. שכן כך נותר מעט מאד בידי הממשל למטרות אחרות. למשל לסיוע למדינות שבהן יש בסיסים אמריקאיים.

בסוגריים / א. שוייצר

רבין לא עמד במבחן־טרומן

הנשיא הרי טרומן היה אומר: "מי שאינו עומד בחום, אל יכנס למטבח". שר הביטחון, יצחק רבין, לא שעה לעיצה: הוא הסתבך בדו־קרב מתמשך של עלבונות עם ח"כ יוסי שריד, ובו התגלה כי עודו רק יותר מעוד יריבו. ואין זה מוסיף ליוקרתו. שהוא זה שיזם את הסיבוב האחרון בדו־קרב המביש בוועדת החוץ והביטחון: איומו לצאת באופן הפגנתי מחדר הישיבות של הוועדה, הראה בעליל כי החום במטבח היה גבוה מדי בשבילו.

מי שרוצה להיצמד לעובדות, אינו יכול להאשים את שריד בגניבת מנדט של חבר־כנסת. אמנם שריד נבחר ברשימת המערך. אך בגין נבחר. בהיותו מייצג מובהק של השקפות בע־לות לגיטימיות פוליטית ב־מסגרת ההיא. עובדה היא, כי

יצחק רבין

יוסי שריד

פרש ממנה לא לבדו ולא כדי לעשות עסקה פוליטית לטובת עצמו: שישה חברי־כנסת של מפ"ם אף הקדימו אותו בצעד זה. ולא זו בלבד: תהיה אשר תהיה הדיעה על השקפת־העולם של שריד, הוא דגל בה שעה שהיה חבר מפלגת העבודה. הוא נשאר נאמן לה עתה, בהיותו חבר־כנסת בעל לגיטימיות מל־אה מטעם ר"צ.

פרס למשמעותה הטריטוריאלית ביותר. אין איפוא יסוד לטענת רבין, כי שריד יושב בכנסת על מנדט גנוב. ואילו מן הצד האחר, יש יסוד לביקורת המוטחת בי־מים אלה נגד רבין, ואשר, מן הסתם גרמה את מצברותו הכעוס: הוא עצמו הודה, כי בו־כוי המרי של האוכלוסיה הפלש־תינית, "היו הפתעות". הפתעות אלו הן בתחום אחריותו המיני־סטריאלית של רבין; מן ה אחריות הזאת אין הוא יכול להתנער או להציג את מבקריו כאילו הין קנטרנים גרידא.

אלה ימים של חום גבוה במ־טבח, במונחי האמרה של טרומן. אלה גם ימים של מבחן־עצבים: קור־רוח לא יסולא בפז. רבין הוא דמות בולטת בממשלה. במעמדו זה הוא מצווה לשמש דוגמה לשליטה ברוח ובתגובתו לביקורת, יהיו מניעיה אשר יהיו.

דור השופט את שופטיו

מאת ד"ר זאב סגל

שומרי משמרת הקודש במקדש, כתב השופט יעקב טירקל בהחלטה מרכזית של בית המשפט העליון שדנה בעבירה של הפרת אמונים, היו נמנעים מכל מעשה, ואפילו כשר שבכשרים, שהיה עלול להטיל בהם אבק של חשד למעילה באמונו של הציבור. בכך ביקשו לקיים את הכתוב: "והייתם נקיים מה' ו־מישראל". שממנו למדו חז"ל ש"צריך אדם לצאת ידי הבריות כדרך שצריך לצאת ידי המקום".

מצווה זו חלה על כל עובד ציבור, שהוא נאמן הציבור, ושבידו הופקדו סמכויות וכוחות. עובד ציבור המפר את האמון שניתן בו והפועל באופן שאינו מגשים את האינטרס שעליו הופקד, מפר אמונים ואפשר שמ־עשיו יוגדרו עבירה פלילית. מה שנכון לגבי עובד ציבור בכלל נכון קל וחומר לגבי שופטים. סמכותם של בתי המשפט, כתב השופט ה־דר הדגול פליקס פרנקפורטר, אינה נשענת על חרב או ארנק. היא נסמכת בעיקר על אמון הציבור ברמתה המוסרית הגבוהה של הש־פיטה. "תנאי חיוני לקיומה של רשות שופטת בלתי תלויה", כתב השופט אהרן ברק, "הוא באמון הציבור. זהו אמון הציבור בכך כי הרשות השופטת עושה צדק על־פי הדין. זהו אמון הציבור, כי השפיטה נעשית באופן הוגן, ניטראלי, תוך מתן יחס שווה לצדדים וללא כל אבק של עניין אישי בתוצאה".

לאור זאת, נקל לומר כי החברה זכאית לדרוש משופטיה אמות־מידה של התנהגות שאין הציבור בכללו חייב לעמוד בהן. התנהגות המותרת לכל אחר, ואולי לכל עובד ציבור, אפשר שלא תהא מותרת לשופט. טעות חמורה אחת, ולו פחותת ערך, עשויה לפגוע בתדמיתה של מערכת השיפוט לרכישתו של אמון הציבור בה.

אוי לדור ששופט את שופטיו, כדברי מקורותינו. שהרי חוסר אמון בשפיטה הוא תחילת סופה של החברה בכללה, כדברי בלוק, היאים לכל חברה ובכל שעה.

על חבל דק

בשעה ששורות אלה נכתבות נמצאת בפנינו ההודעה הרשמית שלפיה: "לפי החומר הקיים אין מדובר בחשד של קבלת שוחד ושל־מונים על־ידי השופטים, אלא ב־עבירות הנושאות אופי של הפרת אמונים". (שלושה שופטים, בבתי משפט שלום ולתעבורה). הודעה זו די בה, ואף בשעה שטרם הוכחה אשמת השופטים, להוות תשתית לכאורית קשה לכל מי שמאמין ב־יי־חודה של המערכת השיפוטית שלנו. אלא שהיא צריכה להיקרא על כל מה שיש בה, לרבות ההבהרה שאין מדובר בעבירה של שוחד.

עבירת הפרת האמונים, שהמחוקק לא יצק תוכן אל תוכה, מהלכת על חבל דק, והוקשרה ימצאו עצמם בתי המשפט מתלבטים במעשים שייתכן שיבואו בגדר עבירה, וייתכן כי יהיו פגומים מבחינה אתיקית או אתית, אך לא יבואו בכלל התנהגות פלילית.

בחינה מרכזית של עבירה זו (שנעשתה בערעור פלילי 284/80) הראתה על קשייה המיוחדים. ה־מערכת השיפוטית, על דרגותיה השונות, התחבטה בשאלה אם מעשהו של פקיד בכיר בבנק ישראל, שרכש בעבור בני משפחתו איגרות חוב שמדיניות בנק ישראל היתה למכרן לקרנות השתלמות בלבד, יוצר את העבירה של הפרת אמונים. שופטת השלום זיכתה את הנאשם ושלושה שופטים של בית המשפט המחוזי אישרו את הזיכוי. אך הנאשם הורשע בבית המשפט העליון, שקיבל את ערעורה של המדינה בעניין, וזאת על דעת שני שופטים כנגד דעתו החולקת של אחד משופטי ההרכב.

אף אם דעתי שלי עם המזכים היא, הדרשה התעלמות רבה כאחד כדי שלא לומר שעל כתותה של עבירה זו קיימת מחלוקת של ממש. כדברי השופט אהרן ברק, מחבר דעת הרוב באותו מקרה, מטרת יסוד היא לקבוע נורמות כאלה אשר יב־טיחו כי האינטרס הציבורי יוגשם, וכי אמון הציבור יישמר, עד שיהיה ברור לכל כי החלטות עובד הציבור הן ענייניות ונעשות ביושר ובה־גינות. מטרות אלה הן המצדיקות את הפרשנות המחמירה, ושמירת טוהר המידות של עובדי הציבור עומדת ביסוד חובת האמון, שהפרתה המודעת יוצרת את הבסיס לאישום פלילי.

מאבקה של פרקליטות המדינה באותו עניין, שלא נמנעה מלבקש רשות לערער על זיכויו של עובד ציבור שזוכה בשתי ערכאות, הוא המאבק הראוי להשלטת נורמות מחמירות, המחייבות את עובדי הציבור כולם. נורמות אלה — ובהן איסור על שימוש במידע פנימי וה־חובה להתחשב רק במשקלם של טיעונים ולא בחותם של הטוענים — מבטיחות את חוסנה של החברה. הן מחייבות את כל עובדי הציבור, וביתר שאת את שופטי ישראל.

לא אשמת המערכת כולה

על רקע דברים אלה מבקשת עתה מערכת השלטת החוק במדינה לפעול כך שתצא נקייה לא רק "ידי המקום", אלא גם "ידי הבריות". כשם שההכרעה השיפוטית צריכה להיעשות ללא נטייה, כך גם ההכרעה בעניין שבו מוטל צל של עבירה על אלה הנמנים עם המערכת השיפוטית. הטיפול במקרה כזה לא זו בלבד שצריך להיעשות בלא נטייה לקולא, אלא שהכרח לאמץ גישה מחמירה, תוך הצבתם של סטנדרדים כאלה שלא היו מחייבים בהכרח את האחרים.

אלא שמהטלת חשד על שופטים מסוימים במעשים שיש בהם הפרת אמונים ועד להטלת צל כבד של עבירת שוחד עדיין הדרך ארוכה. וגם דברים אלה ראוי שייזכרו עתה.

אחד מייחודיה של המערכת הש־פוטית הוא בעצמאותה ובאינדיווי־דואליות של השפיטה. בענייני שפיטה אין על השופט מרות, זולת מרותו של הדין. אסור לשופט לקבל הוראות מאיש, ואל לו להיוועץ באחרים. אם יוכחו האשמות כנגד שופטים מסוימים, תהא זו אשמת השופטים האלה, ולא אשמתה של המערכת בכללה. זו עושה את עבודתה בתנאים קשים, באווירה של אמון שהתבססה במשך שנים הרבה. מקרים יחידים, אם יוכחו, אינם צרי־כים לפגום באמון הבסיסי במערכת בכללה. הטלת צל כבד, בלתי מוצדק, על מערכת זו תהיה מסקנה נמהרת ופגיעה מיותרת במערכת שזכתה לאמון במאבקה הבלתי מתפשר להשלטת שלטון החוק בקצוות החברה כולה.

למעלה מ־50% מהמחקרים שתבצע ב־1990 יהיו

מחקרי
GO ⇄ NO GO

או בשפה פשוטה מחקרי החלטות על מוצרים חדשים.

לא תוכל להמנע מכך. מוצרים חדשים וכניסה לתחומי פעילות חדשים יהוו חלק נכבד מהחלטותיך תוך שנה שנתיים.

מחקרי GO⇄NO GO הם אלה שינחו אותך אם להכנס לפיתוח מסחרי והשקעות בשיווק ופרסום של מוצרים חדשים, אם לאו. מדובר בכסף גדול, השקעות שעלולות לרדת לטמיון, כתוצאה מהחלטות שגויות, או לחילופין, לתרום לחוסנה של פירמה בריאה, מגוונת ורווחית.

מחקרי GO⇄NO GO יש לבצע במספר מצבים:
- החדרת מוצר חדש לפני פיתוח או במהלכו.
- החדרה לשוק המקומי של מוצר מוכר בחו"ל.
- תכנון מעבר לפעילות עסקית חדשה (השקעה בזכיון או בצורה אחרת).
- כדאיות ההשקעה בתקציבי שיווק ופרסום במוצר קיים.
- כניסה לפרוייקטים במקרקעין (דיור, נופש, מרכזים מסחריים).

מחקרי GO⇄NO GO אינם יכולים להתבצע ע"י מכוני מחקר רגילים. ללא נסיון ומיומנות גבוהים בתחום השיווק, לא ניתן להגיע לגיבוש המלצה חד משמעית וחותכת. מילות המפתח הן מעורבות טוטאלית במחקר ונסיון מוצק במחקרי GO⇄NO GO.

חב' עודד שי / מרקטסט נמנית על החברות הספורות המסוגלות להציג רקורד של החלטות גורליות שעמדו במבחן בתחום זה.

מחקרי GO⇄NO GO – הינם התשובה שלנו כאשר אתה עומד על סף החלטות גורליות ביחס למוצריך בעתיד.

עודד שי / מרקטסט

מחקר ויעוץ עיסקי

דרך חיפה 123, ת"א טל': 454137, 453615

هكذا عن الاصل

صورة عن الاصل

הכל על הקל / רפי קינן

ריקי גל: אין מלים בפיה כדי להביע את יחסה למתי כספי

תחרות סרטי־וידאו ציינה התפתחות הענף בקיבוצים

הפקת סרטי וידאו היא תחום מתפתח והולך בקיבוצים. ניכרת השקעה רבה בציוד, בידע ובהפקות, וקיבוצים רבים משדרים תוכניות במעגל סגור.

אולפנים גדולים, עשירים בציוד, פועלים בתליתי, בשער הנגב, בגבעת חביבה, באפעל, בגן־שמואל ובקיבוצים אחרים. השבוע, אחרי שנים לא מעטות של עשייה בתחום זה, הסתיימה תחרות בין־קיבוצית של סרטי וידאו בחמש קטגוריות: סרטי עלילה, סרטי תעודה, סרטי תדמית, "פתיח לדיון" וסרטים קהילתיים.

אחרי מיון ראשוני הוגשו לשופטים, אנשי מקצוע מתחומים שונים; 16 שעות סרטים. קטגוריית סרטי התעודה היתה השופעת ביותר. זכה בה סרט שתיעד את מסע משלחת השומר הצעיר לפולין לפני כשנה, סרט שלדברי אחד השופטים, אף שאיננו נעדר חולשות, גרם לו – ולשופטים אחרים – לבכות. בפרס השני זכה סרט של חבר קיבוץ, שנולד בגטו של ונציה וחזר לשם אחרי שנים רבות עם תסריט ומצלמה (ולא של מקצוענים) וצילם את הרובע מהזווית שלו. סרט רגיש ויפה.

בציון לשבח זכה סרט שתיעד את "ימי המוסיקה בגליל העליון", פסטיבאל המוסיקה הקאמרית בכפר בלום, סרט שלדברי שופטים נעשה במקצועיות רבה.

בקטגוריית סרטי עלילה היה היבול דל למדי וזכה בפרס סרט של סטודנטית שנעשה כעבודת גמר באוניברסיטת תל־אביב. לדעת שופטים לא היה לסרט כזה מקום בתחרות של קיבוצים.

"סרטי תדמית" נעשים לקידום מפעלי הקיבוצים, להצגה בפני לקוחות וקניינים, והוא הכלכלי שבתחומי העשייה. בקטגוריה זאת זכה סרט משעשע מאוד על טיולי האבובים שעל הירדן. הסרט מתייחס ב"כובד ראש" ובפרטי פרטים ל"טכניקה" של שיוט על אבוב, כאילו מדובר בהפעלת מחשב מסובך.

"פתיח לדיון" ו"סרטים קהילתיים" הם הקטגוריות האופייניות ביותר לקיבוצים. סרטי "פתיח לדיון", כשמם, נועדו לעורר אנשים לבוא לדיון ולהשתתף בו. אם בנושאים כלכליים או אידאולוגיים. בקטגוריה זאת זכה סרט על ההקפאה של הרחבת הדיור בגלל המצב הכלכלי, הקפאה שסובלים ממנה בעיקר המבוגרים.

להציל את המוסדות

הסרטים הקהילתיים הם חלק מויכוח עקרוני. אם העיסוק בתחום הווידאו צריך להיות מוגבל למעט בעלי מקצוע, שיהיו אלה שיחליטו בסופו של דבר מה יראה הציבור, או שהכלים צריכים להיות בהישג ידו של כל חבר הרוצה לתעד רעיון או מעשה. סרטים קהילתיים רבים נעשו בארצות־הברית בסוף שנות השישים.

מבין הסרטים בקטגוריה זאת – שלדברי אחד השופטים לא היו שונים בהרבה מקטגוריית "פתיח לדיון" – נעשה רק אחד על־ידי חובב. מה שמלמד על כיוון הויכוח בנושא. סרטי קטגוריה זאת הירבו לעסוק בבעיות הכלכליות בקיבוצים, בסוף עידן השנים השמנות. ותראו בהם, כדברי צופה, הרבה חדרי אוכל עם גיזוסטה ומדשאות – די משעמם למי שהבעיות אינן נוגעות לו.

מלבד סרט אחד שעסק בכתבים, עסקו כל סרטי התחרות בנושאי הקיבוץ, והיו צופים מבחוץ שקיבלו את הרושם כאילו מדובר באי, כאילו הארץ נמצאת אי־שם.

הסיבה היא, אולי, היעדר טיפול בבעיות המציקות לחברי הקיבוצים באמצעי התקשורת הרגילים. אבל חשיבותן הרבה ביותר של הפקות הווידאו, לדברי חבר קיבוץ, היא יכולתן להחיות, באמצעים אלקטרוניים, את המוסדות המסורתיים של הקיבוץ: אסיפת החברים, דיונים בנושאים שונים, משקיים ו/או אידאולוגיים.

כבר כיום משודר לוח העבודה בקיבוצים רבים. דרך טלוויזיה במעגל סגור אפשר לעורר חברים לבוא לאסיפה. אפשר לקיים דיון בשידור ישיר כשהחבר יכול להתערב בשיחת טלפון. "אם זה יציל את המוסדות המרכזיים שלנו, כמו הדיונים ואסיפת החברים, זה יהיה שווה את כל ההשקעה", אמר החבר.

כך או כך, אנשי מקצוע שצפו בסרטי התחרות אומרים, כי הצפייה בסרטים והמעקב אחר התפתחות העיסוק בקיבוצים, מלמדים על גישה רצינית ושאיפה למקצועיות.

שר: תפקיד חדש בסרט "חשוד"

ניו־יורק, ניו־יורק / סנדרה ג'ונסון ועופר בדדור

עוצמתו של המין החלש

שלושה סרטים חדשים עלו באחרונה על מסכי הקולנוע ברחבי ארה"ב, שהמשותף להם הוא שליטתו של המין החלש. הגיבורות בשלושת הסרטים, דיאן קיטון, המרת שר וברברה סטרייסנד הן חזקות, שאפתניות, עצמאיות ובעלות דעה.

בסרט "בייבי בום" מגלמת דיאן קיטון אשת קאריירה נמרצת שהעבודה ושלבי הקידום תופסים את המקום המרכזי בחייה. ירושה בלתי צפויה שהיא מקבלת במפתיע מקרובי משפחה משנה את מהלך הדברים: לתדהמתה היא מגלה כי בני משפחה העבירו לרשותה תינוקת חמודה, שאין לה שמץ של מושג כיצד לטפל בה. שורה של סצנות מצחיקות ביותר מביאות את קיטון להידרדרות במשרד הפרסום שבו היא מועסקת.

השלב הבא הוא הגשמת חלום ישן שלה: מעבר לבית כפרי מרוחק עם התינוקת. שם היא נתקלת בכל הקשיים האפשריים: הבית במצב רעוע, הגג דולף, מערכת ההסקה אינה פועלת, ובחוץ משתוללת סופת שלגים. על סף יאוש היא מנסה למכור מרקחות תפוחי עץ שאותה רקחה מפרותיו של עץ שגדל בחצר ביתה החדש. ואז חל המהפך: המוצר הופך ללהיט היסטורי בשוק האמריקאי וההצלחה שבה ומאירה לה פנים. רומן חביב מתפתח בינה לבין הווטרינאר המקומי, המגולם על־ידי השחקן־מחזאי סם שפארד. בסך הכל קומדיה עשויה היטב. למרות סיפור העלילה הצפוי כל כך, כובשת קיטון את הקהל במשחק מצויין.

בסרט "חשוד", מגלמת שר ("זה מכשפות מאיסטוויק"), שהיתה ידועה עד לשנים האחרונות בעיקר כזמרת, תפקיד של סנגורית הנדרשת להגן על פושט־יד צעיר, אילם, אלים ומסרב לשתף פעולה, המואשם ברצח בחורה. בעוד המתח גובר והולך, מתפתח רומן בין אחד המושבעים (השחקן דניס קווייד) לבין הסנגורית. למרות האיסור החמור בחוקה האמריקאית, היא נאחזת בעזרה שמושיט לה קווייד, וביחד הם מביאים את הסרט לסופו הלא־צפוי.

מפיקה, שחקנית, כותבת המוסיקה – ידה של ברברה סטרייסנד ניכרת בכל כשמדובר בסרט "משוגעת". גם סרט זה עוסק בבית־משפט, אלא שהפעם הגיבורה (סטרייסנד, כמובן) היא הנאשמת, וסניגורה המסור (ריצ'ארד דרייפוס) צריך להוכיח שזונת הצמרת אשר הרגה קליינט שפויה בדעתה למרות חוות־דעתם הנחרצת של שני פסיכיאטרים. הסרט סגור בתוך עצמו ומשעמם, וכשבית־המשפט מחליט שאין היא משוגעת רווח לנו מאוד – זה היה סוף של הסרט. למרות דברי ההלל של הביקורת על הסרט, הוא מוקרן לפני אולמות כמעט ריקים.

עורך מוסיקאלי כאמן יוצר

שלמה ישראלי עסוק בימים אלה בהקלטת מוסיקה ישראלית מקורית לא קלאסית ● "כל תוכנית איננה בלוק שירים אלא יצירה שדורשת מחשבה ואנרגיה"

שלמה ישראלי הוא איש כלבבי, אחד מעורכי המוסיקה האהובים עלי – תוכנית הרדיו היוצאת מתחת לידיו היא ערובה להנאה ועניין. לכן, כשפנה אלי בימי השביתה ברשות השידור כדי לעניין אותי בתוכנית של שירי הביטלס שהפיק עם ארבעה צעירים ירושלמים בתיאטרון "פרגוד", עליתי לירושלים בעיקר כדי לעשות הכרה אתו. עד שהספקתי לכתוב הסתיימה השביתה, הוא יצא לחודש מילואים, והיעדרו רבו הארבעה והמופע הוקפא. בימים אלה עוסק ישראלי במבצע הראוי לפרסום: הוא מאתר להקות ומוסיקאים, ותיקים וצעירים, היוצרים – או מנסים ליצור – מוסיקה ישראלית מקורית, ומקליט אותם.

כשהוא מאתר להקה צעירה כזאת, הוא מנסה לטפח אותה. צעירים תלמידי תיכון, שמקבל ממנו יעוץ, מובא על־ידו לאולפן הקלטות ומקבל הסברים מפורטים, ולבסוף מוקלט ומשודר, הוא ברנש בר־מזל. כזאת היא להקתו של גיא קרק, צעיר המתגייס השבוע לצה"ל. הוא מלחין, מעבד וכותב מוסיקה המשלבת פלאמנקו, ג'אזרוק, מוסיקה קלאסית ושירים עבריים וערביים. המוסיקאים שיוצרים אתו, רובם תלמידי אקדמיה. מנגנים בגיטארות, פסנתר, שני חלילים, כינור, צ'מבאלו, נבל, גיטארה־באס וכלי הקשה. ישראלי שיכנע את אריה מרק מ"פרגוד" לאפשר להם להופיע פעם ואף הקליט אותם.

ישראלי שמח, לא רק על זה שיש לו חומר מקורי לגמרי, אלא על כך שהוא עד ומתעד מוסיקאים בהיווצרותם, שעוד כמה שנים הכל ישמעו לפחות על חלק מהם.

בימים אלה הוא מקליט את גאנלין, פסנתרן הג'אז האוואנגארדי הידוע שעלה לארץ מברית המועצות. הוא גם הקליט את אנסמבל מזרח־מערב – הוא למעשה הראשון שהקליט והשמיע אותם. לדעתו, אנסמבל זה הוא התגשמות המוסיקה הישראלית. "סינתיזה לא מלאכותית" של התרבויות השונות של האזור. עוד אמן מעניין שהוקלט הוא הגיטאריסט המקורי מאוד מיגל הרשטיין. את ההקלטות הוא ישדר אחת לאחת בתוכניותיו, ואולי במראתון ביום העצמאות.

מפגש בין סגנונות

מעט שעות מוקדשות בקול־ישראל לג'אז ולמוסיקה לא־קלאסית (כך מקפיד ישראלי לכנות את המוסיקה שבה הוא מרבה לעסוק) בכלל. זה תסכול גדול, הוא אומר. הממונים עליו טוענים כי אין דרישה מהקהל, הוא אומר כי לולא היתה לו תעודה של מוסיקולוג – גם את המעט הזה לא היו נותנים לשדר. ישראלי, המנגן בסקסופון מגיל 11 (קודם ניגן בקלרנית ובחליל), הוא בוגר האקדמיה למוסיקה בג'אז (תואר ראשון) ובתואר השני עסק ב־arts in transition (אמנויות במעבר), המפגש בין סגנונות מוסיקאליים שונים, שפול ויגטר ולהקת "אורגון" הם הדוגמה הטובה ביותר שלה: יש במוסיקה שלהם מפגש אמיתי בין הסגנונות ושמירה על האותנטיות של כל שכבה. ב"קול המוסיקה", למשל, נותנו לו מחצית השעה בלבד מדי שבוע לשידור המוסיקה הזאת.

על עבודתו ברדיו אומר ישראלי: "אני מרגיש שאני אמן יוצר. כל תוכנית אינה בלוק של שירים, אלא יצירה שלוקחת לי המון מחשבה ואנרגיה על כל שעת שידור. לכן, אני מרגיש לפעמים שחורסים ממני יצירה לפי מטרים. אני זקוק למנוחה מהקצב הזה. לכן חשוב לי העיסוק גם בדברים אחרים, שאחר־כך ישדרו אתי כאיש רדיו. מגע ישיר עם מוסיקאים מעשיר אותי, למשל. אני בודק את עצמי כל הזמן לראות אם אני עדיין נהנה".

הקשר בין מוסיקה למלים

השביתה איפשרה לו במקצת את המנוחה הזאת. במהלכה הוא לימד סקסופון, עזר לתיאטרון "פרגוד", בין השאר על־ידי הפקת התוכנית על הביטלס. נכחתי בחזרה על התוכנית, ומזווית עיני ראיתי איך הפיק מתרגש למשמע המוסיקה. "המוסיקה שלהם מדברת אלי גם היום, זאת לא נוסטאלגיה", הוא אומר. והוא גם הכין תוכנית עם בני הגיל, תוכנית ניסיונית, כימיית, שעסקה בקשר שבין מוסיקה למלים ושבה אמור היה הגיל להגיש שירים ואילו הוא, לאלתר בנגינה. מי שמכיר את התוכנית "חוגה" ברשת א', שבה משתפים השניים פעולה, לא יכול אלא להצטער על שהתוכנית לא הוגשמה. "למרבה המזל יש לנו את 'חוגה'", אומר ישראלי על הזבית העיסקה – בלי קלישאה – בתרבות (למשל, האנוסים בפורטוגל [illegible]) ואנשים שהם אנשי הנושא או מכירים אותו מקרוב.

הקלטת המוסיקה הישראלית המקורית, שבה עסוק ישראלי בימים אלה, מאפשרת לו לשלב את המגע עם המוסיקאים עם עבודת רדיו, ואנחנו כבר מוכנים לשידור התוצאות.

ריקי גל – כל שיר הצגה

סלפ באו – עורכי התכניות, בעלי המדורים, מנהלי המחלקות – כל המיומי בתקשורת העוסקים בבידור, תרבות, אמנות. באו גם יוצרים ואמרגנים. קהל מחמנים שבע, שקשה להלהיבו ושיקולו של אמן עשוי להיחנק מולו. אבל ריקי גל, בערב הבכורה של "מה זאת אהבה..." , המופע המשותף לה ולמתי כספי, עלתה ביום ראשון בשעה 10 בלילה על בימת אודיטוריום יוהל עם "נערת הרוק", שירו המצויין והקשה של יצחק לאור, כבשה את כל הנוכחים אליה בביצוע מרשים ומרגש, והוא נשאר שלה עד הסוף, כשהיא מושכת ומרפה לסירוגין והוא נענה לכל משיכה.

"אתה מחליט להתייחס אל זה עם המון הבנה ורצון טוב. במקום לעלות עם אישור התנגדות, אתה עושה אישור פעולה הפוכה – 'הוא רק קהל', אתה אומר לעצמך, ומתמכר, נותן לעצמך להיסחף עד הסוף", היא מסבירה את התרשים שבעזרתו עמדה במבחן. פרמיירה היא ערב קשה, היא אומרת, "למולי אני לא רואה את הקהל, אילו הייתי מישהו זה היה קשה יותר". הופעה כזאת, מסבירה הזמרת־שחקנית, מחדדת גם את החושים, מביאה לריכוז מוחלט ולומדים ממנה הרבה כיצד להשתלט על המון בעיות, מציאת טכניקה חדשה, איך להתכנס בתוך עצמך, ובמיוחד – הזו שיעור חשוב בתקשורת. "כמה שרונו (אלהרר, המפיק) עזר לי בעריכה, גיליתי כמה הוא מבין במלאכה הזאת. הוא עשה את זה כל כך בחכמה ועזר לי לחלק את הכוח".

העריכה של אלהרר עברה גם על הקהל, והיה בה גם משום הימור על כישרונה של גל, שכן ב"נערת הרוק", השיר הפותח, היא נדרשה מהרגע הראשון למלוא כישרונה, את הקול היכרנו ובן את היכולת שהפגינה כזמרת בהצגות תיאטרון.

בשיר הפותח מתגו השירה והמשחק לתרכובת מדליקה. והשילוב הזה – לצד לחניו ועיבודיו הנפלאים של מתי כספי – הוא שמייחד המופע הזה ואת ריקי גל בקרב הזמרות הישראליות.

בעקבות הנפילים

אינני מצליח לעלות בזכרוני עוד זמרת בארץ כיום המסוגלת להגיש שיר בתרבות שירה־משחק מלוטשת ומרגשת כפי שהיא עושה זאת. זאת תרבות שירה שנכחדת והולכת בעולם בכלל, וכשאני אומר לה שהיא הזכירה לי את גדולי השאנסון, כמו ברל, היא עונה בהתרגשות שזאת המחמאה הגדולה ביותר שהיא יכולה לקבל. לפני המופע היא פנתה לקונסוליה הצרפתית ולכל מי שיש לו יד ורגל בתרבות השאנסון וביקשה חומר להאזנה, צפייה, קריאה. ברל, פיאף, בקו הם ה"אלילים" שלה, היא אומרת. "כאן שהתעסקתי עם ברל (בערב שירי ז'אק ברל בתחילת שנות השבעים), הבנתי שכאלה נפילים כבר אין – אין כזאת גישה נפלאה של התנהגות על הבימה, של אמנות, של איך להתייחס לטקסט".

ההגשה התיאטראלית של השיר יוצאת מהבטן, היא באה לידי ביטוי בקול, ביציבת הגוף, הזזת רגל, הנפת כתף, נדנוד יד או הטיית ראש. היא עבדה על השירים לבד. על "בניית" שיר הפתיחה היא אומרת כי נשענה על הדוף שקיים ברוקאנרול, בצורך האנרגטי לפלוס ועקות פנימיות ספונטאניות המלוות בג'סטות פיסיות. "יש לזה מצב גופני מסויים, ומשתנה: נגינה על גיטארה, זריקות, אפאטיות. הייתי כמה שנים בארה"ב. ראיתי הרבה מאוד קונצרטים, שרתי הרבה רוקאנד רול – זה מתאים לאנרגיה שלי. אני אוהבת את התערובת של לעמוד בשקט ולשיר 'שוקיז גדולה' (השיר השני בתכניה), כאילו חוט משי עובר בגופי לעומת האימפולסים ב'נערת הרוק', כשאני מדמיינת לעצמי את אותן גרופיות ואת השוביניזם הגברי של הסטארים. אני רואה את זה לנגד עיני כמו בסרט. השיר מתחיל במלים: 'זה יכול להיות גם סרט קולנוע', וזה עוד לי".

עם מתי כספי לעד

אין מלים בפיה כדי להביע את יחסה למתי כספי, שכתב את כל הלחנים והאחראי לעיבודים. בימים אלה הוא עובד איתה על תקליט חדש – "שונה מהקודם, דברים כל־כך חדשים שמתי בעצמו הופתע מההתחדשות של עצמו". מלים, היא חוששת, לא יוכלו להביע את מה שהיא חשה וחושבת עליו. ובכל זאת: "הוא כמו אדם גדול, איש בהיר וברור ביותר, חכם מאוד. הוא האדם הכי בהיר וישר שהיכרתי בימי חיי. אני מאחלת לעצמי לעבוד איתו לעד".

ואכן, שני מתגלים כשר ההגשה המוסיקאלי של כספי, חוש ההומור שלו, הן בעיבודים ובלחנים והן ב"בריאת העולם", טקסט של חנוך לוין, שאותו הוא מגיש (בלי מוסיקה) בכישרון משחק בלתי־רגיל. ששה שירים בכללם ב"מה זאת אהבה..." ריקי גל מבצעת שניים: "חוף תל־ברוך", שיר יוצא מן הכלל, תיאטראלי מאוד, למלים של יאיר טיבלסקי, ו"אילו יכולתי", למלים של אהוד מנור, שבשעת ביצועו נעדרתי מהאולם לצורך העברת ביקורת למערכת ושהדי ההתפעלות ממנו הגיעו לאוזני אחר כך. כספי מבצע ארבעה: "סליחה" ו"תניה" של אהוד מנור, "שובי השולמית" של נעמי שמר ו"היא חזרה בתשובה" של יעקב רוטבליט. שירו של רוטבליט הוא המרגש ביניהם, שירה של שמר ו"תניה" של מנור מלאי המצאות וחוש הומור.

המופע שאחרי ערב הבכורה, שנערך ביום שני בתיאטרון ירושלים היה – כך לפי ריקי גל ורונו אלהרר – עוד הרבה הרבה יותר טוב מהראשון, מה שלא אומר שכדאי לחכות למופע האחרון כדי לזכות בתצאה המרבית.

בקרוב – תוכנית חדשה ותקליט לשם־טוב לוי

שם־טוב לוי עובד בימים אלה על מופע חדש, שבו יגיש שירים שביצע בעבר או שכתב לאחרים, לצד שירים חדשים, שייצאו בקרוב לאור מעל תקליט חדש הנקרא "שוחר". המופע מתוכנן לאמצע החודש הבא.

אפשר ללדת באסותא? – כן!!!!

אסותא בית החולים הפרטי הגדול בישראל.
ז'בוטינסקי 62 ת"א, טל. 03-240185

מדינת ישראל

הודעה בדבר רשימה של מבקשי רשיונות

לפי תקנות חוקרים פרטיים ושירותי שמירה (רשיונות), התשל"ב־1972

בהתאם לתקנה 8 לתקנות חוקרים פרטיים ושירותי שמירה (רשיונות), התשל"ב־1972[1], מתפרסמת בזה רשימת מבקשי רשיונות, ותוך 15 ימים מפרסום הודעה זו רשאי כל אדם להגיש התנגדות מנומקת בכתב לנותן רשיון למבקש מסוים מהם, לפי המען: ועדת הרשיונות לפי חוק חוקרים פרטיים ושירותי שמירה, רח' בצלאל 29, ירושלים.

מס' הבקשה	השם	המען	סוג הבקשה
4535/87	סידיס אהרן	זמן אבות 8ג, ירושלים	משרד לשירות
4536/87	נשיא סוי	בעמס 40, חולון	חוקר פרטי
4537/87	ש.י. דורון – שירותים ואחזקה בע"מ על ידי	בתי איילון 17, אשקלון	משרד לשירותי שמירה
	דורון יוסף		מארגן שמירה שכיר
	דורון שושנה		מארגנת שמירה שכירה
4538/87	בית הלוחמי	קלוזנר 22, רעננה	חוקר פרטי
4539/87	מגר מבצעים (מגע"מ) – האיגוד חוקרים עליידי		
		ביאליק 31, רמת־גן	האיגוד חוקרים פרטיים
	מור יחיאל	מוריה 17, רמת־גן	
	מור תמיר	מוריה 17, רמת־גן	
4540/87	נחמיאס יצחק	הרקפות 26, קרית טבעון	חוקר פרטי
4541/87	זינגר אהרן	בנה ביתך 3, קרית עקרון	חוקר פרטי
4542/87	שטרית ביכה	נוה אשכול 561/7, שדרות	משרד לשירותי שמירה
4543/87	סיקוסק מערכות בע"מ עליידי	אחליאב 8, רמת־גן	משרד לשירותי שמירה
	נחמן צבי	אתקסס 11, תל־אביב	מארגן שמירה שכיר
	אליהו פתרונים אלקטרו אופטיים בע"מ	סוקולוב 123, חולון	
4544/87	בטחון שירותים אבידר בע"מ, עליידי	סוקולוב 123, חולון	משרד לשירותי שמירה
	אבידר יוסף		מארגן שמירה שכיר
4545/87	סבן ברוך	ירושלים 38, צפת	חוקר
4546/87	פריש אברהם	יהלום 10, פתח־תקוה	חוקר פרטי
4547/87	לוי מאיר	רחוב מבצע ארז 7/6, באר־שבע	חוקר פרטי
4548/87	בבאי יוסף	להגדודיה 21, תל־אביב	משרד לשירותי שמירה
4549/87	תוסיפת בע"מ, עליידי	כפר עספיה	משרד לשירותי שמירה
	עזאם שאמל	כפר עוספיה	מארגן שמירה שכיר
4550/87	וייס עודד	שיירת הגיבות 42/4, ירושלים	חוקר פרטי
2381/83	טר־אריה שבתאי	מגדל בשן 103, אריאל	משרד לחקירות פרטיות
2013/82	בכר דני	פאמסטה 23/39, ירושלים	משרד לחקירות פרטיות
4551/87	רוסר רפאל	אבישי 6, רמת־גן	משרד לשירותי שמירה
4552/87	לוזון אהרן	רמת הגולן 4, ירושלים	חוקר פרטי
4554/87	מיכאלי אמנון	מרדכי מקלף 4/2, חולון	חוקר פרטי
4555/87	גריפאת מאיר	שבט גריפאת בית ארזיר	משרד לשירותי שמירה
4556/87	בורה סברי	מגרת 111	משרד לשירותי שמירה
4557/87	מירובסקי עזת	אחי אילת 15, קרית מוצקין	חוקר פרטי
4558/87	ברוכי חזי	השרון 3, חדרה	חוקר פרטי
3596/86	קיסרי עזי	רבי עקיבא 54, נתניה	משרד לשירותי שמירה
4560/87	סבג אלברט	ססמית 11, באר־שבע	חוקר פרטי
4561/87	לוי שלמה	אהרונוביץ 6, חולון	חוקר פרטי
4562/87	אביטבול מאיר	הבנים 2/23, הוד השרון	חוקר פרטי
4563/87	נובהרי צבי	סטרינוויבסקי 16א, חיפה	חוקר פרטי
4564/87	ראאיסי יואל	הגליל 16/5, כרמיאל	חוקר פרטי
4565/87	פולג ברוך	גבעת חיים 10/8, נתניה	חוקר פרטי
4566/87	ברטר אהרון	מושב בית לחם הגלילית	משרד לשירותי שמירה
4567/87	שגיא אריה	ליטן 6, נוה אביבים, תל־אביב	חוקר פרטי
4568/87	גבאי אופק	אהרונוביץ 31, חולון	חוקר פרטי
4569/87	מריאנו יצחק	בלפור 5, רחובות	חוקר פרטי
4570/87	חירדי ישראל	דרך לוד 111/5, תל־אביב	חוקר פרטי
4571/87	תבסקי ויסמריק	דרך המשחררים 94, באר־שבע	משרד לשירותי שמירה
4572/87	הרמוני עדי (עובדיה)	סמטת ליליה 4 4023, אילת	חוקר פרטי
4573/87	גוש מופיד	כפר ריחאניה, מרום הגליל	חוקר פרטי
4574/87	שומר הגליל בע"מ, עליידי		משרד לשירותי שמירה
	כהן יעקב	תל־חי 20, טבריה	
4575/87	מגן הנגב בע"מ, עליידי		משרד לשירותי שמירה
	בלום יוסף	ארגמן 46, אלפי מנשה	מארגן שמירה שכיר
	סביר איתן	התבור 4, אלפי מנשה	מארגן שמירה שכיר
4576/87	להב ויקטור	הנרקיסים 10/9, חיפה	חוקר פרטי
4577/87	אסקין משה	קדיש לוז 20/98, ירושלים	חוקר פרטי
4559/87	לפיד מנחם	צפת 7, חולון	חוקר פרטי
4553/87	מגיסף כח אדם שמירה ונקיון בע"מ עליידי	הרצל 5, אשקלון	משרד לשירותי שמירה
	בן שלוש דוד		מארגן שמירה שכיר
	בן שלוש עופר		מארגן שמירה שכיר
	בן שלוש שושנה		מארגנת שמירה שכירה
	דוק טלי		מארגנת שמירה שכירה
	דוק יגאל		מארגן שמירה שכיר
4578/87	מגן עובדיה	מבוא חררי 12, ירושלים	חוקר פרטי
4579/87	מזרחי יוסף	דרך לוד 136, תל־אביב	חוקר פרטי
1939/82	דוד מרדכי	סטרינוויבסקי 46, ירושלים	משרד לחקירות פרטיות
4580/87	חזום שמעון	החלוצים 5, אריאל	חוקר פרטי
4581/87	וסרי קלמנט (עמוס)	אלי כהן 2, בת־ים	חוקר פרטי
4582/87	ארגוס אבטחת שירותים מיוחדים בע"מ, עליידי	בן יהודה 98, תל־אביב	משרד לשירותי שמירה
	סלוק אהרון		מארגן שמירה שכיר
4583/87	גבאי אורי	רמת טבריה שלב ג' 78, טבריה	חוקר פרטי
4584/87	מיכאל רחמים	הוגו מוסר 46, קרית אתא	חוקר פרטי
4585/87	זרובבל אלון	ביאליק 10, ירושלים	חוקר פרטי
4586/87	קוטי רחמים	מושב עבדון	חוקר פרטי
4587/88	ישראל רוני	שבטי ישראל 1/8, קרית ביאליק	משרד לשירותי שמירה
280/77	גוסר משה	קרית חרושת, טבעון	חוקר פרטי
4588/88	פרץ שמעון	קרית בן אליעזר 10/15, בית שמש	משרד לחקירות פרטיות
4589/88	אזרזון דוד	ביאליק 85/36, באר־שבע	חוקר פרטי
4590/88	[illegible]	מורכבד 48, רעננה	חוקר פרטי
4591/88	[illegible]	אמוראים 4/1, רחובות	חוקר פרטי
3835/86	הרשטן שאול	ברודלי 12, ראשון לציון	חוקר פרטי
4592/88	עזרי בנימין	שברץ 6/4, רעננה	משרד לשירותי שמירה
4593/88	כוהן אמנון	הגליל 54, רעננה	חוקר פרטי
4594/88	אבוטבול אלי	גוש חלב 27, נוה שלום	חוקר פרטי
4595/88	אליעז ערן	הזית 25, גני יהודה	חוקר פרטי
4596/88	מדינה יואב	פתח־תקוה 5 20, נתניה	חוקר פרטי
4597/88	מגן יורם	מושב שלמה 25 ד"נ הרי יהודה	חוקר פרטי
4598/88	ישמרא – החברה הישראלית למחקר מוצרים עליידי		חוקר פרטי
		נחל תבלה 16, הרצליה	
4599/88	יעקובסון אמנון		משרד לשירותי שמירה
4600/88	כלופה אריה	מרתנים 34 1332, דימונה	מארגן שמירה שכיר
4601/88	שוסטרמן עמר	הבירוים 44, רמת־גן	חוקר פרטי
2256/83	[illegible]	כפר סיר	מארגן שמירה שכיר
4571/87	[illegible]	אוקבוכץ 1/17, בת־ים	מארגן שמירה שכיר
4602/88	הנכסקי ויסמרין	דרך המשחררים 94, באר־שבע	חוקר פרטי
4603/88	כהן אודי	העשור 9/5, מעלה אדומים	חוקר פרטי
1550/80	[illegible]	בגלמל 6, ראשון לציון	חוקר פרטי
1577/79	אלקיים אליהו	שקדיה 9, רמת־גן	משרד לחקירות פרטיות
4604/88	[illegible]	הלה 3, גבעתיים	משרד לחקירות פרטיות
	[illegible]	רחבת אילן 18ב4, רמת אילן	
		גבעת שמואל	
4405/87	אתנה – שירותי תיפעול ואחזקה מבנים בע"מ, עליידי		חוקר פרטי
	קהילה יחזקאל	הבשן 6, תל־אביב	משרד לשירותי שמירה
	קהילה מרים		מארגן שמירה שכיר
	פורקש אברהם		מארגנת שמירה שכירה
4605/88	שושן מרים	הגליל 24א, נוה שאנן	חוקר פרטי
4606/88	בטחון הגריה (1987) בע"מ	יאנוש קורצ'אק 7/21, נתניה	חוקר פרטי
4607/88	ע"י אופרץ סאויה, ביטון אברהם ונקיטו רחמים	שדרות העממון 29, נהריה	משרד לשירותי שמירה

תאריך: א' בשבט התשמ"ח, 20 בינואר 1988

[illegible]
שופט (דימוס) בית המשפט המחוזי

[1] ק"ת התשל"ב, עמ' 1236; התשמ"א, עמ' 122.

עיריית חיפה – משרד מהנדס העיר
הועדה המקומית לתכנון ולבניה העיר חיפה
רחוב ביאליק 3, חיפה
טלפון במספר – 640775 * 04

פר–537

הודעה עלפי סעיף 149, לחוק התכנון והבניה תשכ"ה־1965.
ניתנת בזה הודעה כי הוגשה בקשה על־ידי:

מר זיו פוקס – לאשר תוכנית לתוספת בניה על הגג ברחוב דיזראלי 63 חלקה 46 בגוש 10786, כרמל. הבקשה כרוכה בעודף שטח בניה מעל למותר.

אפשר לעיין בבקשה באגף לפיקוח ורישוי על הבניה, בבנין העיריה, רחוב ביאליק 3, חיפה, בימים א', ב', ה', בין השעות: 08.00 * 11.30.

המעוניין להגיש התנגדות לבקשה, ימציאנה לפי הכתובת דלעיל, תוך שבועיים מיום פרסום הבקשה.

אליעזר ינוביץ
מהנדס העיר

האוניברסיטה העברית בירושלים

מרכז מרטין בובר
לרגל יובל ה־40 של מדינת ישראל
הציבור מוזמן לסידרת הרצאות
על הנושא

מדינה בהתהוותה

יום ג' 2 בפברואר 1988 – המאבק המדיני – ד"ר אבא אבן
יום א' 7 בפברואר – מדינת חוק – מר שבתאי רוזן, השופט שמעון אגרנט
יום ד' 10 בפברואר – המעבר מיישוב למדינה – מר אברהם הרמן
יום א' 14 בפברואר – המדע בשירות המדינה – פרופ' דוד וופסי, פרופ' יוסף יפה
יום ד' 17 בפברואר – הקמת צה"ל – (אלוף (מיל.) ד"ר יוסף אבידר
ישראל ושכנותיה – פרופ' יהושפט הרכבי
יום א' 21 בפברואר – מגילת העצמאות – מר משה קול, פרופ' יצחק זמיר

ההרצאות בשעה 20:00 במכון ון ליר ירושלים, כבר איינשטיין.

משרד התקשורת | **המועצה הציבורית לתקשורת מקומית קהילתית בישראל**

תכנית הכנס השני של המועצה הציבורית לתקשורת מקומית – קהילתית בישראל י"ד בשבט תשמ"ח ה־2 לפברואר 1988
מרכז הקונגרסים, כפר המכביה, רמת גן

09.00–09.30 התכנסות וכיבוד קל
09.30–10.15 דברי פתיחה: ח"כ גד יעקבי, שר הכלכלה והתקשורת
10.15–11.00 הרצאה: טלוויזית כבלים בישראל – היבטים חברתיים ותרבותיים. פרופ' ארנון צוקרמן.
11.00–11.30 מנכ"ל משרד התקשורת מר ברעמי גוב – התפתחויות טכנולוגיות וטל"כ בארץ ובעולם.
11.30–11.45 הפסקה והתכנסות לקבוצות דיון.
11.45–13.00 דיון בקבוצות

א. היבטים משפטיים –
יו"ר – עו"ד יונה יהב, יועץ משפטי למועצה הציבורית
פותח – עו"ד דוד הרניק, יו"ר המועצה לשידורי כבלים

ב. היבטים טכנולוגיים והנדסיים –
יו"ר – ד"ר דוד בירון, מנכ"ל חברת M.B.M.
פותחים – מר שמואל קלפנר, מנהל אגף הנדסה ורישוי משרד התקשורת; מר אבי מורגנשטרן, מנהל מחלקת טל"כ חטיבת מערכות תקשורת תדיראן; מר יצחק רז, מנהל פעילות טל"כ מוטורולה

ג. תכנים ותכניות –
יו"ר – מר רפי הוכמן, ראש עיריית אילת
פותחים – מר עמוס ברקוביץ, ראש המועצה האזורית רמת אפעל; מר ארנון תמיר, ברית התנועה הקיבוצית; אלוף (מיל) אברהם רותם, מנכ"ל כבלנט

ד. הכשרה וכח אדם –
יו"ר – מר שאול עמור, ראש המועצה המקומית מגדל העמק, יו"ר הועדה לערי פיתוח במרכז השלטון המקומי
פותחים – מר יוסף אורן, מנכ"ל המכון הישראלי לקולנוע; מר אלי אייל, א.נ.א. מדיה

13.00–14.00 ארוחת צהריים
14.00–15.00 סיכומים ודיון במליאה
מנחה: מר עמוס רון מנכ"ל האיגוד הישראלי לתקשורת מקומית – קהילתית
15.00–16.30 ישיבת עבודה של מליאת המועצה הציבורית

החברה למתנ"סים. משרד החינוך והתרבות. הטלוויזיה החינוכית. הסתדרות המורים. איגוד אמני ישראל. המכון הישראלי לקולנוע. ברית התנועה הקיבוצית. מרכז השלטון המקומי. אמנות לעם. ההסתדרות הכללית. ארגון המועצות האזוריות. ההסתדרות הציונית העולמית.

ראש פתוח

באת דניאל דגן

פיליפ גונזאלס כיכב בוועידת המפלגה הסוציאליסטית בספרד. למרות הביקורת מהאגף השמאלי, אין גורם היכול לערער את מעמדו של האיש שהשכיל ליישם מדיניות ריאליסטית מבלי לוותר על הרטוריקה השמאלנית

מדריד

תמונה שכאילו אינה מן הימים האלה: אלפי אנשים עומדים עם ידיים מורמות ואגרופים קפוצים, ושרים בהתלהבות את הגירסה הספרדית של ה"אינטרנציונאל". הם עומדים ושרים באולם המרכזי, במסדרונות, בפרוזדורים. לרגעים נדמה שכולם, או כמעט כולם, נדבקים בהתלהבות המהפכנית ה־אופפת את ארבעת הקונגרסים ב־מדריד.

המחזה מרהיב במיוחד על הבמה העליונה, שעליה ניצבת כל הנהגת המפלגה הסוציאליסטית (שהיא ב־מידה רבה גם הנהגת המדינה הספרדית). ה"חברות" וה"חברים" עומדים בשורה ארוכה על משטח לבן ענקי. המזכיר תמונות ומיזוגות של צלליות חלל מכתורליות. רק המלים על "עם מה רעב" הנקרא לפרוק את העול מ"גב שפוף" מחזירות את הנופה למציאות של עוד ועידה סוציאליסטית.

האיש העומד במרכז התפאורה המרשימה, ראש הממשלה פליפה גונזאלס, מסתפק במלמול של מלות ה"אינטרנציונאל". הוא אינו מרים את ידו ואינו קופץ אגרוף. בכך הוא יוצר הבדל חזותי בולט מכל אנשי ההנהגה אחרים הניצבים על הבימה.

למשל: נשיא הסוציאליסטים רמון רוביאל — דמות המסמלת את המאבק בתקופת המחתרת, ואת ההמשכיות בתנאי הדמוקרטיה. סגן יושב ראש המפלגה אלפונסו גרה — האידיאולוג והאינטלקטואל הידוע לשלוט במנגנון ביד רמה. המזכיר הכללי סקיקי באנאס — איש הביצוע הדואג למשמעת ולסדר בתוך המפלגה.

היריב העיקרי של גונזאלס, מזכיר האיגודים המקצועיים הסוצי־אליסטיים ניקולאס רדונדו, איננו נמצא כלל על הבימה. הוא סירב להבחר כציר לוועידה, כדי להביע את מחאתו על הקו ה"ימני" של הנהגת המפלגה. לדבריו, ולדברי אנשי שמאל אחרים, מוביל גונזאלס את הסוציאליסטים בדרך מסוכנת.

אבל רדונדו הופיע לבסוף באולם הקונגרס, וקיבל את רשות הדיבור כדי לשאת נאום אופוזיציוני חשוב. לדבריו, משתמשת הממשלה של גונזאלס ב"תרופות גרועות" כדי להיחלץ מן המשבר הכלכלי. האיגו־דים המקצועיים דורשים "מדיניות סוציאליסטית מתקדמת", שתביא בחשבון ביתר שאת את צורכי העוב־דים. יש למנוע מצב שבו תודרך הכלכלה הלאומית על־ידי משחק חופשי של כוחות השוק הק־פיטליסטיים.

האשה בשחור

גונזאלס, שהשיב על דברי רדונדו בנאום הנעילה, סחף את הצירים בכישרונו הרטורי ובמנהיגותו ה־מלהיבה. הוא תיאר את רדונדו כשותף לדרך וכחבר למאבק, והציע לו מקום בלשכה המרכזית של המפלגה. את הישגי הממשלה הציע גונזאלס לבחון לא על־פי המצב העכשווי בלבד, אלא על־פי ה־התקדמות שחלה לעומת העבר.

למרות הביקורת הפנימית של האגף השמאלי, אין גורם היכול לערער את מעמדו של גונזאלס בצמרת. מנהיג צעיר זה, שהוא אחד מן הבולטים במערב־אירופה, משלב בצורה פנומנאלית מדיניות ריאליס־טית עם רטוריקה שמאלנית. הוא הצליח להפוך את ארצו ליעד מושך להשקעות, ואת מפלגתו לאבן שואבת של תמיכה בפרכה הפוליטי. עם זאת עלה בידו עד כה לשמור על שלמותה של מפלגה סוציאליס־טית אדוקה, ה"נעולה" על סיסמאות מיושנות ועל פולחן כמעט מיסטי של "מהפכנות".

בשביל קרמן רמון, אשתו של גונזאלס, התבטאה כאן המהפכנות בהתייצבות בראש תנועה פמיניס־טית, שדרשה ייצוג גדול יותר לנשים בהנהגת המפלגה. "האשה בשחור" (כך היא כונתה על־ידי העי־תונות הספרדית בשל הופעתה בבוד ליקית־עוד אופנתית) השיגה את מטרתה.

הנשים מהוות רק שישית מחברי המפלגה, אך בעתיד הן יזכו לייצוג של רבע בכל המוסדות החשובים. רמון האלגנטית וחברותיה הפמיניס־טיות חגגו את האירוע בהטלת פרחים אדומים לעבר בימת הצי־רים, וכמובן גם בשירה נלהבת עוד יותר (בידיים מורמות ואגרופים קפוצים, אלא מה) של לחן האינטר־נציונאל הסוציאליסטי.

ועידת הסוציאליסטים היתה אי־רוע מדהים בשביל מי שמכיר, ולו במעט, את ספרד החופשית הקפיט־ליסטית. בפנים, באולם הקונגרסים של מדריד, הדיבורים הנלהבים הד־כנים על עתיד של שוויון ושל צדק, ובראשם סיסמת הוועידה "נכבוש את המחר". בחוץ, ברחובות שטופי השמש של בירת ספרד, כלכלת שוק נמרצת ומתפתחת, שהתירה רווחים גדולים למשקיעים, ואי־פשרה לממשלה להגדיל את הכנסו־תיה ממסים — ולהכניס שיפורים מרחיקי לכת בשירותי הרווחה.

ומעל הכל שולטת דמותו ה־מרגיעה של גונזאלס, המנהיג ש־עשה מאמץ כביר נוסף לגשר בין הזיות סוציאליסטיות לבין צרכים ריאליסטיים.

אחד הקטעים החזקים ביותר בנאום הנעילה היה כאשר גונזאלס הבהיר לחברים, שאין עוד כסף בשביל כל הפרויקטים היפים ה־מקדמים שוויון וצדק. ואז הוא צעק לעברם, כשהוא מצביע שוב ושוב על ראשו: "עכשיו דרוש לנו דמיון וראש פתוח. אני חוזר ואומר: ראש פתוח, ראש פתוח, ראש פתוח".

ביקורת על ישראל

גונזאלס בוודאי ידע את נפש חבריו הסוציאליסטים כאשר שילב בנאום הפתיחה שלו בוועידה דברי ביקורת על ישראל. הקהל מחא כפיים בהתלהבות ורצה עוד ועוד, אך ראש ממשלת ספרד נשאר מתון ועצור. הוא ביקש למלא תפקיד של בלם, ולא להעירים על ישראל גינויים מיותרים, העלולים לדעתו רק לסבך את המצב.

אבל בנושא הזה, השולי מבחינתם של הספרדים, לא הצליח גונזאלס לספק את התשוקה ה"מהפכנית" להלום בישראל ולהאדיר את אש"ף. הוועדה המדינית ניסחה הצעת החלטה מתונה יחסית, שהתרכזה בצורך לקדם את מאמצי השלום על בסיס של נסיגה ישראלית מלאה מכל השטחים המוחזקים, והשתת־פות של אש"ף בוועידה בין־לאומית (ניסיון של ידידי ישראל לשנות את הניסוח לנסיגה מ"שטחים" בלבד לא עלה יפה).

כשהובאה הצעת ההחלטה ל־מליאה קם ממקומו חבר הסנאט רפאל אסטורייה ודרש את ה"עוד" שביקש הקהל. כלומר: גינוי מפורש וחד־צדדי לישראל, בסגנון האהוב על מי שמוקיעים דיכוי וכיבוש ומעריצים התנגדות עממית ומאבק שחרור. אסטורייה, המוכר כידיד הערבים, לא התקשה להשיג את מבוקשו. רק שניים ממאות הצירים התנגדו לתוספת שכללה את הגינוי החריף לישראל.

דין פרוטה / לאה פורת

להפסיק לממן את הסוחרים

אחרי "זהות ההיטים", "דניס אינטוריורס", "כת"מ" ועוד כמה חברות, שאין טעם לפרש בשמן, כי אתם יודעים למה אני מתכוונת, החלטתי לבדוק איך נוהגות החברות הגדולות לאחר שהן מקבלות את הכסף מן הצרכן. התקשרתי עם "אמפא", חברת השיווק של "אמ־קור", ושאלתי: תוך כמה זמן יספקו תנור־אפייה ומכונת־כביסה אם אשלם במזומן? התשובה: מקרר אקבל תוך חודש עד חודש וחצי; תנור־אפייה ומכונת־כביסה, תוך שבועיים עד שלושה שבועות. ובתשלומים? שאלתי. בגמר התשלו־מים, היתה התשובה. אחר־כך, התק־שרתי עם תדיראן. שם תמונת המצב היתה קצת יותר טובה: מועד האספקה של מקרר — עד שבוע; תנור־אפייה ומכונת כביסה (מיד באים) — תוך שבועיים. ואשר לתש־לומים: אם קונים בעשרה תשלומים היום, מקבלים את המקרר באפריל.

התעניינותי באה מרצוני לבדוק אם יכול הצרכן לקבל את המוצר שהוא קונה עם ביצוע הקנייה או שעליו לחכות (ולצורך העניין לא חשוב בעצם כמה זמן עליו לחכות) ולהיות בפחד עד שיקבל את המוצר. תוצאת הבדיקה המפתיעה: למעשה אין אצלנו, לפחות לא בחברות הגדולות, מה שקרוי אספקה מיידית. כלומר, אתה משלם ורק אחר־כך מקבל את המוצר.

מנכ"ל המועצה לצרכנות, עדה לבנון, אומרת כי המצב היום באמ־קור ובתדיראן טוב לאין־ערוך מכפי שהיה עד לפני שנה, שנתיים, כאשר גם אחרי תשלום במזומן, היה הקונה צריך לחכות חודשים מספר עד שקיבל את המוצר; בעיקר מקררים. אבל עדיין אין המצב משביע רצון, חוץ משיטת־התשלומים של תדי־ראן, שלפיה אתה משלם בערך 30 אחוז מערך המקרר וכבר אתה מקבלו.

"הייתי מצפה", אומרת לבנון, "שנגיע למצב, שבו צרכן משלם על חשבון המוצר משהו כמו 20 אחוז ממחירו ואת היתרה ישלם לסבל המביא לו את המוצר. רק כך יוכל להיות בטוח שאינו מפסיד את רוב כספו, אם חלילה יפשוט העסק את הרגל". המצב גרוע הרבה יותר כאשר קונים בתשלומים, מה ש־נקרא מכירה באשראי. החוק המטפל בעניין זה מתייחס לשאלת הריבית, המחיר במזומן וכיו"ב, אבל אינו מתייחס למועד ההספקה, אף שזה אחד המרכיבים החשובים ביותר בעניין. מושג המכירה בתשלומים פירושו שהלקוח משלם תשלום ראשון על חשבון המוצר, מקבלו ומ־משיך לשלם את התשלומים שהוא חייב בהם. משום כך גם משלם הצרכן ריבית. אבל אם עליו לסלק את כל התשלומים לפני מועד ההספקה, כפי שנהגים ב"אמפא" ועוד רבים אחרים, אין זו מכירה בתשלומים; זה אשראי שהצרכן נותן לחברה ולא להיפך.

הבעיה היא שאנו, הצרכנים, נמצאים במלכוד. אם נודיע לחברה או לבעל העסק שאיננו מוכנים לשלם, אלא אם נקבל את המוצר — לא ימכרו לנו.

לפני זמן לא־רב קנה מישהו ממכר מכונית "סובארו" חדשה. למזלו, לא היה צריך להמתין זמן רב, "רק" שלושה שבועות. כל הכסף, יותר מ־30,000 שקל, היה בידי סוכן החברה. "לפעמים הייתי מתעורר באמצע הלילה ואומר לעצמי: איזה אידיוט אני, נתתי להם כסף שחלקו הרווחתי בזיעת אפי וחלקו לוויתי בריבית לא קטנה; מה יהיה אם לא אקבל את המכונית?" סוף, המכונית הגיעה בשלום. אבל זה בהחלט מצב לא־נסבל. שכן, אם הלקוח לא היה מסכים לתנאי המכירה, לא היה יכול לקנות את המכונית.

מאחר שבעניין זה, הצרכן חסר־אונים, נראה לי שצריך להסדיר את העניין בחוק. מטרת החוק תהיה להגן על כספו של הצרכן. אם על־ידי כך שבעל העסק יהיה חייב לספק את הסחורה עם קבלת התש־לום, או על־ידי כך שיתן הגנה של ממש לכספי שהופקד בידו.

הסוכר המר

בתאריך 17.12.87, פורסמה במ־דור זה כתבה שכותרתה "מחיר הטבע". היא דנה במצב האבסורדי שבו מוצרי מזון לא־מעובדים, כסוכר חום, יקרים יותר ממוצרי מזון מעוב־דים, כסוכר לבן.

בתגובה, שלח לי הרצל עוזר, מנהל השיווק של סוגת בע"מ, מכתב זה:

סוכר חום נקנה מדרום־אפריקה, כשהוא ארוז הן על־ידי סוגת והן על־ידי המתחרים. מחיר הקנייה שלו גבוה ממחיר הקנייה של סוכר לבן, כך שאין להפנות טענות לסוגת בעניין זה.

עם כניסתה לשוק, תרמה סוגת טבע להורדת המחירים בענף במידה דרסטית. לדוגמה, סוכר חום תוצרת סוגת טבע נמכר עד לפני כשנה במ־חיר זול פי־חמישה מהמתחרים. כיום, הורידו המתחרים את מחיריהם עד למחיר של סוגת טבע.

מתח הרווחים בסוכר חום ובאורז מלא הוא מתח הרווחים המקובל במשק הישראלי ואילו במוצרים כמו סוכר לבן ואורז יש מתח רווחים נמוך מאוד. לדוגמה, סוכר לבן עולה לסוגת כיום כ־0.51 ש"ח (ללא מע"מ) ונמכר ב־0.52 ש"ח לרשתות השיווק ולסיטונאים, ואילו לצרכן הוא נמכר במחיר מרבי של 0.55 ש"ח (ללא מע"מ). זה מתח מחירים שנמוך כמותו לא מקובל בשוק (כשני אחוזים לסוגת, כשישה אחוזים לרשתות השיווק, שלושה אחוזים לסיטונאי וכשלושה אחוזים לקמעונאי).

צדיקים בסדום

הנה עוד לקט של מכתבים שה־גיעו למדור ובו מספרים קוראים על יחס טוב שניתן להם.

מכתבו של חיים רודלמן מתל אביב:

לפני חודשים מספר רכשתי זוג מכנסיים בחנות פולגת ברחוב אלנבי 100, בתל אביב. לאחר שימוש של כשלושה חודשים, התקלקלה הטקס־טורה החיצונית של המכנסיים, כך שהופיעו על פני השטח בליטות של חוטים. פניתי לחנות הנ"ל, אך המוכרות לא יכלו לעזור לי, בין השאר, מפני שלא היו בידי חשבונית או קבלה מקופה רושמת כדי להו־כיח את מועד הרכישה ואת החנות שבה נרכשו המכנסיים.

ניגשתי את מנהל החנות ומסרתי בידיו את זוג המכנסיים ומכתב תלונה להנהלת פולגת. מר מרכוס, מנהל החנות, בדק את המכנסיים והודיע לי כי אף שאין בידי קבלה, הוא מקבל את האחריות עליו ועל החברה שהוא מייצג ואיפשר לי לקבל במקום זוג מכנסיים חד־שים. אותו רגע הרגשתי כאילו אני נמצא ב"מרקס אנד ספנסר" בלונדון.

★

אריה שלו מרמת גן:

לפני זמן־מה קניתי חבילת סכיני גילוח "פרפקט" מתוצרת "בוגר" (אמריקה ישראל בלילידס בע"מ). על גבי האריזה צוין שהם מתאימים למכשיר הגילוח ג'ילט קונטור הנמצא ברשותי. ואולם כאשר ני־סיתי להרכיב את הסכין על מכשיר הגילוח, הדבר לא עלה בידי.

שלחתי את חבילת סכיני הגילוח הפתוחה בצירוף מכתב לציין תקיף שתיו לפצותני במחיר המוצר. זה היה ב־31.10.87. קיבלתי תשובה במכתב הנושא את התאריך 3.11.87.

במכתב הסביר לי נועם דימן מחברת אמריקה ישראל בלילידס, כיצד יש להרכיב את הסכינים. (אכן נהגתי על־פי הנחיותיו והצלחתי). ואולם הוא לא הסתפק בכך. אלא שלח לי חבילה חדשה וסגורה של סכיני־גי־לוח וכן המחאה על סך 3.90 ש"ח שהוא המחיר ששילמתי בעד סכיני הגילוח. הסכום קטן אולי, אבל תשומת־הלב גדולה.

★

י.מ. מירושלים:

קניתי שתי קופסות מיץ קפוא מתוצרת "פריגת". כשפתחתי אותן התברר לי כי המיץ מקולקל. כתבתי על כך ליצרן, מפעל "גת" שבגבעת חיים. כעבור זמן קצר קיבלתי מכתב שחתומה עליו רעיה מגור והיא מתנצלת על התקלה ומודה לי על הערתי ועל משלוח שני המכסים של קופסות המיץ. בהמשך כתבה כי העבירה מיד את המכתב ואת המכסים למהנדס המזון שלהם כדי שיוכל לבדוק מה קרה בתאריך המסומן על המכסים.

למכתב זה צירפה מכתב להיפרכל תלפיות, שבו קניתי את שתי הקופ־סות, ובו הוראה להעניק לי ללא תשלום שש קופסות מיץ לפי בחירתי. הכותבת הסבה את תשומת־לבי לא לקנות מיץ שעליו סימון מחודש ספטמבר, החודש שבו יוצר המיץ המקולקל שקניתי.

★

רות ברש מרמת גן:

כפעם בפעם אני נוהגת לקנות בהיפרשוק אשר בהרצליה פיתוח, אזור התעשייה. בין השאר קניתי שם ארבע חבילות קורקבנים. כאשר הגעתי הביתה, ראיתי לפי סרט הקופה כי חישבו את מחיר הקור־קבנים כאילו היו כבדים, שמחירם כפול. רק אחרי חודשיים הזדמנתי שוב להיפרשוק וניגשתי עם החש־בון למנהלת הסניף. סיפרתי לה מה קרה והוספתי: שאני מודעת לעובדה שהחשבון אינו משמש הוכחה כי קניתי מוצר יותר זול. לא אכעס, ציינתי, אם לא תוכל לזכות אותי רק על סמך סיפורי. להפתעתי, המנהלת נתנה הוראה לקופה לזכות אותי בעשרה ש"ח, ההפרש בין מחיר הקורקבנים למחיר הכבדים. נראה לי שזו תופעה יוצאת דופן אצלנו, שנותנים אמון בצרכן, ולכן אני מוצאת לנכון לציין אותה.

מעשה טוב (לא הלשנה) שמשתלם

הונאות של קבלני ממשלה עולות למשלם המסים של כ־100 מיליארד דולר בשנה. השבח לאל, הקבלנים שבהם מדובר אינם ישראלים והס־כום האדיר שצוין כאן הזה אינו ממומן על־ידי משלם המסים ה־ישראלי, אלא על־ידי משלם המסים האמריקאי. אבל, באמת מי יודע, אולי גם אצלנו לא חסרים נוכלים הגוזלים את הממשלה ומוסדות ציבור אחרים. מה התרופה? בהתאם לפרסום שראה אור ב־REPORT CONSUMERS, החליט הקונגרס האמריקאי לעודד את הציבור לדווח על תופעות חריגות, ולזכות בפרס כספי. הקונגרס פירסם תיקון לחוק עתיק־יומין שנחקק כבר ב־1863 ובא במקורו להילחם נגד ספקי מלחמת־האזרחים שעירבבו אבקת שריפה בנסורת. על־פי התיקון לחוק התביעות הכוזבות מ־1863, אזרחים שיחשפו מעשי מרמה, יוכלו לזכות ב־15 עד 30 אחוז מסכום הנזקים שהממשלה תוכל לחסוך, תודות לגילויים.

מי שקורא את הפרטים המעניינים האלה, הניתנים כאן בתמציתיות רבה, הוא צבי שרון מרעננה, אזרח שאיכפת לו. הוא לא התעצל, צילם את החומר הרלוואנטי מתוך REPORT CONSUMERS ושלח אותו ליו"ר הוועדה לענייני ביקורת המדינה בכנסת, הפרופ' דוד ליבאי.

תשובתו של ליבאי לא איחרה לבוא, וכה כתב לאזרח שאיכפת לו, צבי שרון:

"מצאתי עניין רב בתיקון משנת 1986 לחוק התביעות הכוזבות 1863. התיקון בא לעודד אזרחות טובה, אלא שהוא יתקבל בישראל כעידוד ל"מלשינות". היהודים אינם אוהבים "מלשינים" ומשום כך החוק בישראל אינו מטיל חובה על אדם לדווח על עבירה או עבריין. פרט למקרה שאדם מגלה גופה וכאשר קורבן אלימות מובא לבית־חולים.

"המיוחד בחוק האמריקאי הוא שאין הוא מטיל חובה להתלונן על מעשה מרמה, אלא בא לעודד את הגשת התלונות על־ידי זיכוי ה־מתלונן בחלק מהנזקים או ההפסדים שמנע בהגשת התלונה.

"בדעתי לבדוק את נוסח החוק בארצות־הברית ולבחון ברצינות את התאמתו לישראל. בינתיים, אני מודה לך מאוד על שהבאת חוק זה לתשומת־לבי. במידה וכאשר תהיה התפתחות נוספת בנדון, אדאג לעדכן אותך."

עכשיו לא נותר לנו אלא לחכות ששטר ייפרע.

ספרים ומחברות / נילי מנדלר

מורים שונאים תלמידים

"אחת הביקורות העיקריות של הורים היא שחלק מהמורים שונאים את התלמידים. זו ביקורת נוראה. הורים אומרים שחלק גדול של האנשים שמשתלבים במערכת ה־חינוך אינם מתאימים למקצוע שלהם. מטרתנו למצוא דרך להביא לכך, שמי שמתעתד להיכנס ל־מערכת יאפיין אותו דבר מרכזי: שיאהב תלמידים". דברים אלה, בס־גנונו הישיר והבוטה משהו, אמר בשבוע שעבר מנכ"ל משרד החינוך ד"ר שמשון שושני. היה זה ביום עיון שנסב סביב השאלה איך צריך להכשיר מורים ומהו מורה טוב. להלן תמצית מהדברים שנאמרו ביום העיון.

שר החינוך יצחק נבון: "אתה נכנס לכיתה ורוצה לדעת אם המורה טוב? תבוא להפסקה, תשאל 4־5 יל־דים. הם השופטים הטובים ביותר".

חנה גורדון, סגנית מנהל מיכללת לוינסקי: "תודה לאל שאנחנו לא מרוצים מהמצב. אני לא מכירה בהיסטוריה שהיו מרוצים מהחינוך ומהמורים".

ד"ר יוסף מנים, סגן מנהל בית הספר לחינוך באוניברסיטת בר־אילן: "הקליינט, כלומר התלמיד, לא יכול לומר אני הולך למורה אחר. המורה מוכנס לכיתה וזהו. מורה להיסטוריה או מתמטיקה בס־קטור הממלכתי־דתי חייב לדעת עקרונות בסיסיים ביהדות. לא ייתכן שתהיה בורות מבישה אצל מורים, שיאמרו 'אבל אני לא מורה לתנ"ך'. צריך להחזיר את המורים לספסל הלימודים. מורים אומרים: 'אחרי עשר שנים אנחנו משתעממים. צריך להחזיר אותנו לאוניברסיטה ולשתף אותנו במחקרים'".

ד"ר אברהם רוכלי, מנהל מיכללת לוינסקי: "דרושים לנו מחנכי אנשים ולא מלמדי מדעים בלבד".

רב אייזן, מנהל המחלקה ל־הכשרת מורים במשרד החינוך: "מאוד לא הייתי רוצה שיישאר במערכת קצוצי רגליים או כנפיים. צריך לקלוט את הטובים. כל החכמים אומרים: תעלה את מבחן הסף ובחינות הכניסה במוסדות הכשרה. ואני אומר: אם לא תהיה משיכה למקצוע, יקבלו את מי שבא, אפילו מורים בלתי מוסמכים".

המורה העתידי

פרופ' מרים בן פרץ, מהחוג להוראה באוניברסיטת חיפה: "ב־חינוך כל אחד מומחה. הוא למד בכיתה. יש לו ילדים שלומדים בכיתה. תמיד מערכת החינוך לא בסדר, המורים לא בסדר".

דוד פור, יו"ר המזכירות הפדגו־גית במשרד החינוך: "אם יש מוסד שמטבעו אינו משתנה והוא שמרני במהותו, זה בית הספר, למרות כל החידושים והשינויים. המורה מלמד. התלמיד פה ושם מקשיב, סובל, נאנח ומכין שיעורי־בית. והכל זאת, יש סימנים של בתי ספר שלומדים ומלמדים אחרת. בבית הספר ה־עתידי, גם תפקיד המורה ישתנה. הוא לא יהיה יותר מקור האינפור־מציה הבלעדי. הוא יהיה אדם שי־סייע בלמידה, בבחירת חומרים. יגוון את התלמידים ולא יהיה הסמכות הבלעדית. גם הוא יצטרך להשתמש בחומרים שונים. הכיתה העתידית, תשתנה. המורה יצטרך לנצח על תזמורת כלים שונים. כלים כה שונים ונוגנים כה שונים".

פרופ' מיכה חן, ראש בית הספר לחינוך באוניברסיטת תל אביב: "לפחות מחצית מכללות ההוראה בארץ עושים קרוב למינימום המישרה שאפשר. זה היה המצב בארצות המפותחות לפני 60 שנה. כיום, בארצות מפותחות, רוב העוס־קים בהוראה רואים אותה כפרופסיה. כעבודה עיקרית. משקיעים בה כבוד עצמי. זו לא רק משרה לכסות את ההוצאות של היציאה מהבית. הקבוצה המתגייסת להוראה היא המוטיבית. ראיתי 100 מורים, ראיתי את כולם".

פרופ' יוסף באשי, המדען הראשי של משרד החינוך: "אין במצבא קריטריון להכשרת מורים. מה זה מורה? התנאים ההכרחיים הם שיהיה לו שכל, שתהיה לו עמדה לגבי תהליכי הלמידה ושיהיו לו טכניקה, ידע. שני התנאים הראשונים ת־לויים בסלקציה, שני האחרונים בסמינר".

בתי"ס לחינוך מול הסמינרים

ההתגוששות בין בתי הספר לחינוך לבין הסמינרים ובעיקר המיכללות המעניקות תואר "בוגר חינוך", באה לביטוי בדברים הבאים:

ד"ר רוכלי ממיכללת לוינסקי: "רק ניתן למיכללות תואר של המועצה להשכלה גבוהה לתת תואר 'בוגר חינוך' וכבר יש כרסום. זהו תואר ראשון לכל דבר. אבל פרופ' מיכה חן מגדיר אותו 'תואר משני', הניתן על־ידי מוסדות משניים. בשעה שבוגרי מיכללת לוינסקי עם תואר בוגר התקבלו לתואר שני, איש אוניברסיטת תל אביב שואל מה שווה של התואר שאנחנו מעניקים. כולם מכירים בו, למעט אוניברסיטת תל אביב, שדורשת השתלמות של שנת לימודים של־מה".

פרופ' מיכה חן: "זה היה נאום בחירות נלהב להצביע ללוינסקי. בסנאט האוניברסיטה אומרים לי: יש מיכללות. המדינה מממנת אותן ואנ־חנו נותנים פיסיקה ואשורולוגיה. בבתי הספר לחינוך מוכנים לשקול הישב את הדבר — להעביר את כל הכשרת המורים לסמינרים".

ד"ר יוסף מנים מאוניברסיטת בר אילן: "לא צריך כאן להתבצר אם סמינר טוב יותר או בית ספר לחינוך טוב יותר".

ד"ר אהרון אייזנברג, ראש מכי־ללת בית ברל: "האם יש מתח בין המיכללות האקדמיות ובתי הספר לחינוך? — יש והוא יגבר, ככל שה־מיכללות יהיו יותר טובות ויאיישו עצמן במורים אקדמאים טובים יותר. הן ינסו להגביל את המיכללות הרב־תחומיות, להיות מין אוניבר־סיטה. השאלה אינה מי יכופף למי את היד, אלא איך לשלב ביניהם".

חנה גורדון: להתחרות? למה לא? נתחרה.

ד"ר שושני: "אני בעד תחרות. זה דבר בריא. לאף אחד אין רצפטים איך לחנך מורים".

שר החינוך יצחק נבון האזין בקשב רב לדברים שנאמרו במהלך יום העיון. נדמה לי שהוא לא קיבל תשובה מניחה את הדעת לשאלה שהיפנה למשתתפים, בתחילת הדיונים: "מה דעתכם על המוצר המוגמר?"

השטחים המוחזקים (לשעבר) של הולנד

שירות

DER SPIEGEL

– מיוחד ל"הארץ" –

מחקר היסטורי מגלה פרשייה מחרידה של התעללות צבא־הכיבוש ההולנדי בלוחמי השחרור האינדונזים, בשנים 49–1947. הגילויים מעוררים ויכוחים וסערת־רוחות בהולנד

ההיסטוריון לו דה יונג בן ה־73 נחשב זה שנים כרוניקן לארמשתו של האומה ההולנדית, שאין עליו עוררים. מאז 1955, הוא שוקד ביוזמת הממשלה על כתיבת חיבור היסטורי מונומנטלי בן 12 כרכים, על "ממלכת הולנד במלחמת־העולם השנייה". פרק קצר בכרך האחרון, שעדיין לא פורסם, מעורר עתה רו־חות רעות מרבבן. הדיון סב על פרק בהיסטוריה בת־זמננו שהיה דומה כי מבחינה היסטורית, משפטית ופולי־טית היה מכבר לנחלת העבר: מעשי הזוועה של אנשי־צבא הולנדים במושבה שלהם באיי הודו המזרחית, בעת מלחמת־העצמאות האינדונזית בשנים 1947–1949.

פשעי מלחמה, כותב דה יונג, "התחוללו אז באינדונזיה בהיקף גדול בהרבה מכפי שנודע עד כה בפומבי". לפחות חלק מהחיילים ההולנדים היו מעורבים ב"רציחות וכטבח המוני". הם נקטו "אמצעי טרור שיטתיים", הם השתמשו ב"עינויים, אונס, מעצר אזרחים בתנאים בלתי־אנושיים, ביזה והרס". לבד מזה, נעשו הוצאות אכזריות להורג. מערכת־המשפט ההולנדית שפטה בחומרה פושעי־מלחמה גרמנים ויפאנים — לאחר מלחמת־העולם השנייה, הועמדו למשפט בהולנד 203 גרמנים, ובאינ־דונזיה 1033 יפאנים. באותה עת, נהגה מערכת המשפט ההולנדית סלחנות רבה כלפי אנשי־הצבא שלה עצמה. רק 42 חיילים הורשעו על מעשי רצח, אף כי 6000 אינדונזים לפחות נפלו קרבן להרג אכזרי. אומר דה יונג: "אלת הצדק עשתה לה איפה ואיפה".

44 העמודים על מעשי הזוועה באינדונזיה עוררו דיון חריף בע־יתונות ובטלוויזיה. בחיבורו תיאר דה יונג ללא רחמים את היקפו של שי־תוף־הפעולה בתקופת הכיבוש הנאצי. תיאור זה שם קץ לתדמית האהובה הנוחה, שעל פיה יצאה הו־לנד כולה בהתנגדות פעילה נגד הכיבוש. והנה, אפילו תיאור זה התקבל במתינות יחסית בהשוואה לפרשת הזוועות באינדונזיה.

הסערה פרצה כאשר שלח ההיס־טוריון, בנובמבר 1987, את החומר שכתב על אינדונזיה, לוותיקי מלחמה ולחוקרים צבאיים. הם ביקש את השגותיהם והערותיהם. ותיקי המערכה באיי הודו המזרחית חשו כי נפגע כבודם ונתנו ביטוי לזעמם. ב"קביעותיו הרופפות", טען למשל ההיסטוריון הצבאי ת.ל. צוויצאר, גרם דה יונג כי "לפתע כל אדם ששירת אז כחייל באינדונזיה, הוטבע עליו אות קלון". אלה אינם מעטים. הלוחמים לעצמאות אינדונ־זיה, בראשותו של סוקראנו, דרשו מדינה עצמאית, בשנת 1945, לאחר כניעת יפאן. הולנד הקטנה גייסה נגדם את חיל המשלוח הגדול ביותר בתולדותיה. בסך הכל נשלחו 180 אלף איש, רובם צעירים בשירות סדיר, לחזור ולכונן את השלטון ההולנדי במדינת האיים.

ואשינגטון להצלה

ת. חוויוס, אלוף־משנה במילואים רואה בתיאורו של דה יונג ביטוי לטינה עמוקה נגד הצבא. לדבריו, ההיסטוריון רק "חיכה להזדמנות כדי להאשים את צבאנו", והוא קורא לשר החינוך למנוע את פרסומו של הספר הטעון חומר־נפץ. המפקד לשעבר של הבינן הצבאי בג'קארטה, הנס דיסטר, אף הגיש תלונה במשרד היועץ המשפטי של המדינה באמסטרדם, על פגיעה בשמו הטוב ובכבודו. את מעשי האלימות של אז, הוא טוען, יש לראות בהקשר ל"הלך הרוחות" של החיילים. "היינו צעירים בני 19 או 20", אומר דיסטר. הם ראו — הוא אומר — גברים, נשים וילדים שנטבחו בידי לוחמי השחרור, בארות מלאות הרוגים שגופותיהם בותרו בצורה מחרידה. עוד היום רואה דיסטר כ"נורמליים לגמרי" את מעללי יחידתו — ירי על אנשי מחתרת, שבמבצעים טיפוס על עצים רצה אסירים כדי למנוע נסיונות לשחררם. "לא נלחמנו נגד האוכלוסיה אלא נגד לוחמי הגרילה בג'ונגל. אלה לא היו חיילים שיש להתייחס אליהם כאל שבויי מלחמה".

על מבצע התגמול ההולנדי הראשון נגד לוחמי הגרילה, הצביע הפרלמנט ההולנדי כולו ביולי 1947. רק צירי המפלגה הקומוניס־טית והאגף השמאלי של מפלגת העבודה הסוציאליסטית התנגדו לזה. למען מערכת העונשין לחצה בעיקר מועצת אנשי־העסקים ההו־לנדית־האינדונזית, שדרשה שקט וסדר במושבת הכתר, כדי שבעלי המטעים שברחו מהיפאנים יוכלו לחזור אל רכושם. על־אף מחאתה של מועצת־הביטחון, פתחו ההולנ־דים בדצמבר 1948 במבצע צבאי שני. ואולם העכסון להחזיק תחת שליטתם את המושבה נידון לכישלון. האמריקאים הפעילו לחץ על האג מפני שחששו כי מלחמת־השחרור המושבתית תעלה לבסוף לשל־טון באינדונזיה את המפלגה הקומוניסטית.

כאשר איימה ואשינגטון בהפסקת הסיוע של תכנית מארשל, החלו סוף־סוף ההולנדים, ב־1949, לסגת מאיי הודו ההולנדיים. זמן רב העלימו אנשי־צבא והיסטוריונים פרק מחפיר זה בקורותיהם. ב־1969 נשבר הסכר בראשונה בידי ג'יאי. הוריטינג, פסיכולוג ששירת באינדונ־זיה שירות סדיר במשך שנתיים וחצי. בראיון עיתונאי תיאר את חוויותיו המחרידות מימי המלחמה.

השיטה המהירה ביותר

בתזכיר רשמי על האירועים, ניסתה הממשלה אז לבלום את סערת הרגשות. אך גם דה יונג וגם הוריטינג אומרים כי התזכיר העלים חלק מהאמת. בראיון טלוויזיוני, בסוף השנה שעברה, סיפר הפסיכולוג כיצד עינו אסירים בחקירות. החיי־לים עינו אותם בזרם חשמלי מסול־לות של מכשירי־הקשר הצבאיים, היכו אותם, תלו אותם ברגליהם והט־יחו את ראשיהם באדמה. אחד התליינים הגרועים ביותר היה רבסרן ריימונד וסטרלינג, שיחד עם יחידתו המיוחדת היה אמור לדאוג ל"השכנת השלום" בקרב "המקו־מיים" במערב יאווה ובדרום סלבס. באחת הפשיטות שלה, הורה בשעות השחר לתושבי כפר להתאסף מולו. מי שנראה לו כטרוריסט, נורה מיד. וסטרלינג שיבח בזיכרונותיו את ההוצאות להורג שביצע בעצמו ושעליהן חיפו הממונים עליו: "ירי בעורף היה השיטה המהירה ביותר והטובה ביותר", כתב. לאחר "הפעולה המשטרתית" השנייה ולאחר 1500 חללים, כאשר ביקש הקצין לפרוש מהשירות הצבאי, שיבח אותו הגנרל הממונה עליו על "הישגיו המיוחדים". הליכים מש־פטיים לא נפתחו נגדו מעולם.

בדומה להוברדלינשק דיסטר, רצה גם וסטרלינג להגיש תלונה נגד דה יונג. ואולם עד שהספיק לעשות זאת, הכריעו התקף־לב. הוא היה יכול לחסוך מעצמו את ההתרגשות, משום שספרו ההיסטורי של דה יונג — כך כתב בגבירות העיתון היומי "דה פולקסקראנט" — היה בסופו של דבר גם "מעניק לו נסיבות מקלות". שכן, "וסטרלינג היה פורע מלחמה, אבל הוא לא היה הפורע היחיד שלנו באיי הודו המזרחית".

מדריך לאתרי פריחות החורף

מאת אלי אלעד

פרחי הבר יעמדו במרכזו של שבוע שמירת הטבע, שיוחג בשבוע של ט"ו בשבט

חגיגת הפריחה האמיתית של פרחי ארץ־ישראל מתרחשת ב־עיקרה באביב. אך יש ויש עוד עונות פריחה, למשל פריחות החורף המתרחשות עתה; או פריחות צמחי המים המתרחשות בחודשי הקיץ. את מקצב הפריחה החורפי של ארצנו ממחישים מבשרי הסתו — הסתוונית והחלמונית למשל, וזה מתרחש בחוד־שים ספטמבר עד נובמבר, לפני הגשמים הראשונים.

שבוע שמירת הטבע הנוהג כל שנה בשבוע של ט"ו בשבט מוקדש השנה לפרחי הארץ. את האירוע מב־היבה השנה החברה להגנת הטבע. אחד ההישגים הגדולים שזכתה החברה לזקוף לעצמה הוא הצלחת הפעולה החינוכית־ההסברתית למען שמירת פרחי הבר של ארצנו.

את סקירת פריחות החורף של צמחי ארצנו, נעשה עם אחד המומ־חים לתחום הצומח, עופר כהן, בן 30, יליד פתח תקווה, המשמש זה כשנתיים סגן מנהל רת"ם — מרכז המידע לצמחי ישראל, שמפעילות החברה להגנת הטבע והאוניברסיטה העברית בירושלים.

הסנסציה של פריחות החורף השנה הם רותם המדבר, בגושי־לבן גדולים וריחניים. פריחה זו נוספת לעיני הנוסע בכביש המהיר בין חדרה לקיסריה. במרחבי החולות הנודדים שעדיין שרדו למרבה המזל ולא כוסו "שמלת בטון ומלט", אפשר לראות בסביבות ט"ו בשבט כתמי לבן מרהיבים ובולטים. רותם המדבר הוא שיח ממוצא מדברי, שנדד צפונה במישור החוף של ארץ־ישראל עם בית־הגידול היבש שיוצר החול, ויחד עם צמחי מדבר אחרים, הגיע עד ביירות.

מוצע לבשת עם כל המשפחה לאזור חולות קיסריה. את הרכב יש להחנות בצד הכביש לקיסריה או אור־עקיבא, לצאת לטייל בחולות ליד מרבדי הסביונים הפורחים בין שיחי הרותם ובתוך כך גם לגלוש על הדיונות ששרדו כאן.

יער הנרקיסים

שני אזורי הכלניות שאנו ממ־ליצים עליהם הם ברמות מנשה ובית גוברין. באזור רמות מנשה נציין את הריכוז הגדול לגדותיו של נחל ספלול. בקילומטר אחד אחרי העיקול הגדול בכביש המתמשך מצומת אליקים לקיבוץ גלעד, ממש מתחת לאתר גבעת הרקפות. כדאי להחנות את הרכב בעיקול הכביש שלפני גבעת הרקפות והעלייה לגלעד, וללכת שמאלה כמה מאות מטרים. לשוטט בשטחי הגבעה שיש בהם שפעת כלניות אדומות וגם מיני סחלבים ראשונים.

באותה הזדמנות אפשר כמובן לסור אל אתר הרקפות היפה השו־מר בארץ — בחורשת האורנים לרגלי הקיבוץ גלעד. אפשר ל־החנות את הרכבים גם במקומות אחרים לאורך הכביש מאליקים לגלעד, ולהרחיק כמה מאות מטרים עד למפגש עם חגיגת הפריחה החורפית שנשתמרה כאן.

איננו ממליצים על האתר ה־מסורתי של גבעת הכלניות, באזור קיבוץ ברקאי. ריבוי המבקרים בשנים האחרונות גרם כאן הרס הדרגתי. האתר משווע לכמה שנים שקטות, כדי שיוכל להתאושש מן האהבה היתרה של המטייל ה־ישראלי.

עוד ריכוז בולט של כלניות נמצא באיזור גבעות בית גוברין, בין המערות המיוחדות במינן שיש שם. ניכנס ברכב מול הקיבוץ בית גוברין, לכיוון תל מרשה, ונוסע כחצי קילומטר לאזור הפנייה ל־מערות הפעמון. נצא לשוטט בגבעות הקירטון הבהיר שמשמאלנו. שם נוכל לחגוג עם ה"צעקה האדומה" של מרבדי הכלניות. בניגוד לאזור רמות מנשה, ריבוי הכלניות של אזור בית גוברין צפו־פים יותר, בשל הרכב הקרקע, והגובה נמוך יותר.

אחד השרידים היפים מ"יער הנר־קיסים" במישור החוף, שרד ממש מתחת לאפם של תושבי גוש דן. כדי להגיע לריכוז זה, יש לנסוע בכביש מפתח־תקווה לרמתיים. אח־רי שעוברים על הגשר הנטוי על הירקון, באזור המחלף של הכביש חוצה־השומרון, מגיעים לגשר ה־גדול, השני בקטע־כביש זה, הנטוי על נחל קנה. כמאה מטר אחרי הגשר השני, פונים שמאלה לכיוון בית־הארייה לשעבר. כאן, ממש על הכביש, שרד שדה גדול שפורחים בו נרקיסים בצפיפות שרבות כמוה אין ראוים עוד למרבה הצער בארץ. עד כדי כך, שהמטייל בסוף ינואר איננו יכול במעט להלך בשדה בלי לדרוך על נרקיסים.

חגיגת פריחה מגוונת

בשדות המעובדים שמסביב אפ־שר לראות גושי ענק של פרחים אדומים, כדוגמת צבעוני פוני מצויה, המכתים את השטח בצהוב, עם פסים סגולים בגוש לבן גדול. שלוליות המים הנקוות בשטח והקרקע הבצית מלמדים אותנו כי אנחנו באזור השרידים האחרונים של ביצות היר־קון הגדולות שהיו כאן בעבר.

ריכוז נרקיסים גדול־יחסית נמצא באתר מגי בעמק יזרעאל, מדרום לכפר־יהושע. כדי להגיע אליו, יש להיכנס בכביש־הגישה המוביל ל־כפר ולהחנות את הרכב כמה מאות מטר לפני העיקול הנכנס לישוב, בצד חורשת האורנים שמימין. נלך כמה מאות מטרים בין האורנים עד לתוואי רכבת העמק. בין האורנים אפשר לראות ריכוזים נקודתיים של נרקיסים, ואם יתמזל מזלנו נראה כאן פרטים אחרונים של אירוס הביצות ששרד כאן.

הריכוז הגדול והיפה בארץ של נרקיסים הוא בשמורת הטבע הקטנה אהרונה. כאן, במקום שנפרשת מניפת סוף רוחבה, נעצור לצד מגורות הרכבת מזין, משמאל לכביש. מגוון הצבעים הנפרש כאן לעיניים מדבר בעד עצמו. מרהיבים ביותר בגוש־פריחה: פרשים זה כתמיה העירדים של הפשתנית הסגלגלית, בסגול מנוקד בצהוב־כתום. כן נפ־גוש כאן את פרחיו הוורדרדיים של באשן תלת־עורקי, את משטחי העלוונה הירוקים, הפורחים בצהוב של הפרשיית הגלונית, שמעליה אפשר להולוס תה מרגני מיוחד בטעמו. וכן מופיעים כאן בשפע הקדרון עשרות מינים הפורחים בגב־גוון צבעים ויוצרים על חוף ים המזות חגיגה פרחונית של חיים.

שיווק צריך מעוף - ויפה שנה אחת קודם

יגאל אילן חברה לפיתוח תוכניות שיווק בע"מ - שרותים בישראל ארה"ב ואירופה.

דרך חיפה 13 תל־אביב - טלפון: 252967 / פקס: 268020

למי שמחפש תשובות מעשיות בתחום השיווק

כלכלה במשפט / משה קשת

מאה ימים ליום השני השחור

לניסיונות הרבים שנעשו עד כה להתחקות אחר הגורמים שחוללו את ירידת השערים התלולה ביותר שידעה וול־סטריט מימיה, ממשיך להסתמן מבנה משותף: אין בהם הסבר לעוצמת הזעזוע שפקד ב־19 באוקטובר את הבורסה האמריקאית וסחף אחריו את כל שוקי ההון בעולם. דומה ששום הסבר בפני עצמו — ואף משקלם המצטבר של כולם יחד — אינם מצדיקים התרחשות בממדים כפי שזו נתרחשה בפועל. גם לאחר שהוגשו לנשיא ארה"ב מסקנות דו"ח ועדת בראדי, שנתבקשה לבדוק את האיר־ועים בין ה־17 ל־20 באוקטובר, עדיין רווחת התחושה כי שום מסקנה איננה מבהירה די הצורך את מידת תרומתם של הגורמים השונים למפולת.

הסברה כי ירידת השערים היתה מחויבת־התרחשות זה כבר, והדיינה רק הגבירה את עוצמתה, אינה תהליך להסבר עיניי, ומאה ימים לאחר המפולת עדיין נמצאות אוז־ניים קשובות להסברים שהושמעו תחילה, כאילו הנושאים באחריות למפולת הבלתי צפויה אינם אלא התחזיות לירידת מתנות, אשר הגשימו את עצמן ובתוך כך הכפילו עד מאוד את פעולתן, או המעורבות המאסיבית של מחשבים במתן הוראות מכירה של ניירות ערך, או הסדרי הביטוח נגד ירידות שערים, ה"הדג'ינג" למיניהם.

אך לפי שהגורמים המכריעים אינם מהימנים די צרכם ולגבי הסיבות הגלויות הלוקות הדעות — לא נמצא מפלט נוח ובטוח יותר מפני הכרעה עניינית מאשר העיסוק הכמעט־כפייתי בהקבלות היסטו־ריות. ההשוואה המתבקשת מאליה היא להתרחשויות שליוו את התמ־מוטטות השערים של שנת 1929. להשוואה זו מתלווה החשש שמ־פולת השערים הראשונה, כאז כן עתה, יכולה להיות בבחינת הסנונית המבשרת את התרחשותן של הי־דרדרויות ומשברים למשך שנים רצופות.

התסריט לא יחזור

מה שהיה הוא לא בהכרח מה שי־היה, אבל ההיזקקות למשענת ההיס־טורית, של אירועי שנות העשרים והשלושים בארצות הברית, מקנה לאמריקאים מראית עין של תחושת ודאות. שהרי המשותף בין הפניה למקבילות ההיסטוריות ובין גישה מדעית של ממש הוא, שבשני המקרים מתקיימים כעין ארגון, ני־תוח ושליטה על המציאות הנתונה. אך האם ניתן על סמך השוואות היסטוריות לערוך תחזיות בעלות תוקף? עדיין זכור כיצד לפני שנים מספר התעניינו בארץ בתהליכי האינפלציה בגרמניה של שנות העשרים. אבל כשם שהאינפלציה בארץ לא הגיעה לקיצה על־פי המרשם הגרמני דאז, כן ניתן להניח כי התסריט של שנות העשרים לא יחזור בשוק ההון של ארה"ב בשנות השמונים.

ואכן ככל שחולפים הימים כך משתכנעים יותר ויותר, הן כלכלנים והן אנשי כספים, כי הדבר הוודאי היחידי בהשוואות ההיסטוריות הללו הוא, שהמפולת של חודש אוקטובר של השנה שחלפה אינה דומה בהכרח למפולת אוקטובר 29'.

כלכלנים המחויבים לגישה שמר־נית משתדלים לאזן בהצגת הדברים בין הגורמים לעוצמת המפולת האחרונה, שמקורה בהתפוצצות של מידע, הצטברות של הוראות עקב המידע, מנגנונים טכניים פגומים אשר גרמו לעיוות כוחות השוק, לבין המניעים להתמוטטות עצמה — כמו הגרעון המסחרי, הגרעון ה־תקציבי, חובה של ממשלת ארה"ב, מעמד המחלש של הדולר והריבית הגבוהה שהוצעה על־ידי הבנק הפדראלי, שהרחיקו משקיעים מ־שוק ההון האמריקאי לשווקים זרים. מקצתם מוסיפים, כי המעבר החו־פשי של הון־עתק מארץ לארץ לא ימנע את התרחשותן של מפולות כאלה גם בעתיד.

החטא הקדמון

בעלי הגישה המוניטארית מצ־ביעים על החטא הקדמון במדיניות המוניטארית המרחיבה, שננקטה על־ידי הבנק האמריקאי הפדראלי לפני כשנה ושנתיים. מדיניות זו גרמה לכך שהמשקיעים החוששים חשו בנזילות המוגזמת של הדולר ובצורך לעבור לנכסים הנקובים במ־טבע שאינו דולרי.

מסתמנת נטייה לחפש את ה־סיבות גם הרחק מחוץ לארה"ב. כגון השיתוק שתקף את משקיהן של ארצות העולם השלישי בשל החוב הענק המעיק עליהן, או התנהגותם הקבוצתית של תאגידים בינ"ל, סוחרים ואנשי עסקים, אשר מקצתם רוששו את ארצות העולם השלישי מנכסיהן בהתבוללות עסקיות ואחרות שאינן נחשבות תמיד לחוקיות. מקצתם שולטים על הון־עתק נזיל ללא "מולדת", ה"מבוכס" מתשלום מס בארץ המוצא שלו. ומקצתם סתם בעלי נכסים שיש להם סיבות טובות להעריך את חזקתם בצורה נזילה.

הצעות חקיקה

בכל בקרה, התמוטטות השערים מבטאת חוסר תיאום חריף בין מחירי ההיצע לבין מחירי הביקוש של ניירות הערך. התרחשות זעזוע היא הדרך האפשרית היחידה לנסיבות הריגות להתאמת ההיצע לביקוש. על־ידי שינויים מרחיקי לכת במ־חירים. והנחה הנגזרת מאלה היא שהסיבות שגרמו להחלשת הביקוש חופפות לאלה שגרמו להיצע ה־גבוה.

בהתחשב בכך שאין הסיבות נ־תנות עדיין לניסוח מספק המוסכם על קהילת אנשי האקדמיה שבין הכלכלנים, לא בן הבמע הוא, שב־דומה למשבר שנות העשרים והש־לושים, אשר שימש תשתית לנ־סוחה של תיאוריה כלכלית חדשה הקשורה בשמו של הלורד קיינס, ייתכן כי המתרחש עתה לנגד עינינו ישמש בסיס לתיאוריה עתידית והכפכנית.

בינתיים רבות ההצעות הנדונות בסבבר ראש לגבור בדרך של חקיקה על הגורמים שהביאו למפולה ולי־עוצמת התרחשותה. ועדת בראדי, שלא עלה בידה לנסח כראוי את סיבות המפולת, חשה עצמה במבוכה בבואה לנסח שורה של המלצות שתכליתן למנוע הישנות של איר־ועי חודש אוקטובר. כולם בעלות אופי אדמיניסטרטיבי או לגאלי. ני־סיונות ההתמודדות בדרך של חק־יקה ופיקוח על מצבים כלכליים בלתי רצויים ומכבידים, אינם זרים לנו הישראלים. אלא שהאמריקאים, במדומה למולם, הסכים לכדי באשר לתועלת שניתן להפיק מאמצעים כאלה, כפי שעולה מה־ביקורת המרוסמת על הצעדים החקיקתיים המוצעים.

בעלי הביקורת הללו אינם מח־מיצים שום הזדמנות כדי להדגיש, כי להבדיל מהמשבר שפקד את ארה"ב בשנות השלושים, הרי הפעם המגזרים הריאליים של כלכלתם, תעשייה, שירותים, מדע והדיהם, מצויים מחוץ לתמונת המשבר. אשר אותותיו מצומצמים עד כה למגזר הפיננסי. כמשום כך נוח לבעלי הגישה האופטימית להאמין, שאין סיבה שהמשבר לא יחלוף כתום שנ־תיים לכל היותר. אך דומה שהקי־פאון שפקד באחרונה את שוק המקרקעין האמריקאי מופה על פניהם.

صورة عن الاصل

هكذا من الأصل

שניים מאנשי מחתרת ה"אירי־אר־איי" — הצבא האירי הרפובליקאי, כפי שנראו בהפגנה בבלפסט, ובידם סוג חדש של רימון־יד. הרימון, עשוי מפחית־מזון עמידות, מכיל חומר־נפץ פלסטי, ובראשו מעין "אף" ברזל, המאפשר למקד את עוצמת הפיצוץ על מטרה נקודתית זעירה, וכן על כלי־רכב משטרתיים משוריינים. (תצלום: אי־פי)

בני ברית: עליה של 21% באנטישמיות ברחבי ארה"ב

137 מעשי ואנדאליזם על רקע אנטישמי ב־1987 בקליפורניה

ניו־יורק (ע"צ). עליה בשיעור של כ־21% חלה במעשי האלימות האנטישמית ברחבי ארצות־הברית, כך נאמר בהודעה שפורסמה שלשום על־ידי ארגון "בני־ברית".

ההודעה מציינת, כי העליה במספר התקריות האנטישמיות האלימות בולטת לעין בעיקר בקליפורניה, שם נרשם גידול של 121% ב־1987, לעומת השנה הקודמת.

בניו־יורק, עיר בעלת ריכוז גבוה של יהודים, אירעו ב־1987 כ־207 מעשי ואנדאליזם על רקע אנטישמי. מקליפורניה נמסר על 137 מעשי ואנדאליזם מסוג זה ב־1987, לעומת 62 בלבד ב־86'.

ברחבי ארה"ב ארעו בשנה שעברה 324 מיקרים של הפעלת כוח פיסי, או איום בהפעלת כוח כלפי יהודים, כולל 16 מעשי תקיפה ישירים על אנשים — כאשר "המניע הוא, ללא ספק, הקנאות הדתית" — לעומת 312 מיקרים כאלה, כולל 11 תקיפות ישירות, בשנת 86'.

המנהל הכלל־ארצי של "בני־ברית", אברהם פוקסמן, מסביר את הגידול המדאיג של האנטישמיות בקליפורניה, על רקע הגברת פעילותם של ה"סקינהדס" — כנופיה הדוגלת בחידוש הנאציזם.

ה"סקינהדס" הקליפורניים היו מעורבים בכמה מעשי אלימות ואנדליזם באיזור לוס אנג'לס וסאן־דייגו, ציין פוקסמן.

טרוצקיסטים בלונדון ריגלו אחר יהודים

— גילוי בשולי שערוריית מין חדשה

מאת שאול צדקא
סופר "הארץ" בבריטניה

לונדון (מיוחד ל"הארץ"). שערוריית מין שבה היה מעורב ראש המפלגה הטרוצקיסטית של ה"פועלים המהפכניים" בבריטניה, חשפה כי לוב, אש"ף ומדינות ערביות נוספות שילמו כספי רב לפעילים הפוליטיים תמורת ריגול על מנהיגים יהודים וציונים בלונדון. מסמכים שנחשפו עתה מגלים כי קולונל קדאפי שילם את הסכומים גם לשחקנית ונסה רדגרייב ואחיה קורין החברים בקבוצה.

השבועון הלונדוני "טיים אאוט" כותב בגליונו החדש כי מנהיג המפלגה, ג'רי הילי, קיבל לפחות מיליון ליש"ט מלוב. וסכומים קטנים יותר מסוריה, קטאר, אבו־דאבי, אש"ף ועיראק. ועוד כרבע מליון ליש"ט ממקורות לא ידועים.

חלק ניכר מן הכסף הועבר כדי לשלם לטרוצקיסטים על פעילותם הפוליטית ועל העיתונים אותם הוציאו לאור.

ערך את המדור: דני ענבר

"יחידת הלוחמים היהודים" תקפה חנויות ספרים בפאריס

המוכרות ספרים שמכחישים את עובדת קיומה של השואה

מאת יואב טוקר סופר "הארץ" בצרפת

פאריס (מיוחד ל"הארץ"). אירגון בלתי־מזוהה עד כה, "יחידת הלוחמים היהודיים", טען אמש שאנשיו הם שתקפו אתמול בפאריס שתי חנויות־ספרים, המפיצות כתבי עת ופרסומים של הימין הקיצוני הניאו־פאשיסטי.

בהתנקלות לחנות הספרים לא היו נפגעים בנפש, אך נגרם נזק ניכר לרכוש. נראה שהתקיפה נועדה למחות נגד השתתפותו אמש של מנהיג הימין הקיצוני ז'אן־מארי לה־פן בראיון פוליטי ממושך ברשת הטלוויזיה הממלכתית של צרפת. לה־פן יתמודד בעוד כשלושה חודשים בבחירות לנשיאות צרפת, ומשאלי דעת הקהל מייחסים לו לפי שעה כעשרה אחוז תמיכה בקרב קהל הבוחרים בצרפת.

חנויות הספרים שהותקפו ממוקמות במרכז פאריס; אחת מהן ("מתמוה") זה שנים רבות בהוצאת פרסומים המכונים "רוויזיוניסטים" — כלומר, מחקרים המתפלמסים עם "הטענה" בדבר השמדה שיטתית של יהודים בידי הנאצים.

שינוי במצב הרוח האמריקאי לאחר ההתמוטטות בוול־סטריט

הצמיחה בארה"ב לא נפגעה השנה; הכלכלה בתנופה זו השנה השישית

וואשינגטון (ע"ר). צמיחת כלכלת ארה"ב ברבע האחרון של 1987, מאוקטובר עד דצמבר, הגיעה לקצב מואץ של 4.2 אחוז ומימדי התרחבות הפעילות המשקית לגבי שנת 1987 כולה מסתכמים ב־2.9% — נאמר בהודעה שפירסם אתמול משרד המסחר בוואשינגטון. התוצר הלאומי הגולמי, התפוקה הכוללת של סחורות ושירותים, גדל ב־4.3% בין החודשים יולי וספטמבר.

תוצאות הפעילות הכלכלית ברבע האחרון מראות כי החששות שהובעו באחרונה בדבר הצטמצמות מיידית של מימדי הפעילות המשקית, בגלל התמוטטות הבורסה באוקטובר, לא התאמתו.

הגידול בסדר גודל של 2.9% ב־1987 הוא זהה לנתוני שנת 1986. אם מחשבים את הגידול מהרבע הרביעי של 1986 ועד לרבע הרביעי של 1987, הנתונים מורים על האצת הצמיחה בשנה שעברה, עד 3.8% לעומת 2.2%.

כלכלת ארה"ב נמצאת עתה בשנה השישית של צמיחה ברציפות, וזוהי התרחבות הגדולה ביותר בעיתות שלום, שנרשמה עד כה. רק כלכלנים מועטים מתנבאים לשפל כלכלי בשנת 1988, שהיא גם שנת בחירות בארה"ב.

משקיפים מציינים כי הגידול הרב ברבע הרביעי נוצר בעיקר מסחורות אותן יצרו במשק האמריקאי, אך שלא נמכרו עדיין.

מערב־גרמני נוסף נחטף בביירות; כנראה לחץ לשחרור האחים חמאדי

מערב־גרמניה הודיעה כי החליטה לא להסגיר את מוחמד עלי חמאדי לארה"ב, מחשש שבני ערובה גרמנים בביירות יירצחו ● האח עבאס עלי סירב להעיד אתמול במשפט אחיו מוחמד עלי חמאדי

מאת דניאל דגן
סופר "הארץ" באירופה

בון (מיוחד ל"הארץ"). אזרח מערב־גרמני נוסף, ראלף שראיי, נחטף אתמול בביירות. בכך מגיע לשניים מספר האזרחים הגרמנים המוחזקים בידי ערבים קיצוניים בלבנון.

ממשלת בון סבורה שהחטיפה החדשה נועדה להגביר את הלחץ עליה לשחרור האחים חמאדי, העצורים במערב גרמניה. מוחמד חמאדי, העצור בפרנקפורט, חשוד בחטיפת מטוס וברצח אזרח אמריקאי.

המשטרה מסרה כי אנשים חמושים קפצו משלוש מכוניות וחטפו את שראיי ליד ביתו, הנמצא ברובע בריסטול שבעיר, הטילו אותו לאחת מבין המכוניות ונסעו.

לאחר חטיפתו של שראיי, מגיע מספר בני הערובה המערב־גרמנים המוחזקים בלבנון לשניים — מאז שסוריה הציבה 7,000 חיילים במערב ביירות לפני כשנה, על־מנת להשליט בעיר סדר. מספר האזרחים הזרים שעקבותיהם נעלמו מאז בלבנון עומד על 25.

רעייתו של שראיי, רנה, אמרה כי בעלה בן ה־30, הוא איש עסקים בן לאם לבנונית ואב מערב־גרמני, ושהה במשך מרבית חייו בלבנון.

בני הזוג נישאו בחודש אוגוסט שעבר. "אינני יודעת מי חטף אותו ולמה עשו זאת", אמרה האשה. היא הוסיפה כי לא ידוע לה אם החטיפה קשורה למשפטו של הלבנוני עבאס עלי חמאדי, המואשם בחטיפתם של שני מערב־גרמנים.

עוד אמרה האשה, כי דודו של שראיי מקיים מגעים עם אנשים המנסים להביא לשיחרור בעלה.

סרב להעיד

שלשום אמר עוזר בכיר של הקאנצלר הלמוט קוהל, וולפגנג שויבלה, כי ממשלת בון נמנעה מלהסגיר את מוחמד חמאדי לארה"ב מחשש לחייו של בן ערובה גרמני המוחזק בביירות. חלק מעיתוני גרמניה מתחו אתמול ביקורת על מדיניות זאת, המהווה לדעתם כניעה לסחטנות מצד טרוריסטים.

שויבלה הופיע כעד במשפטו של עבאס חמאדי. במשפט זה הופיע אתמול מוחמד חמאדי כעד מטעם ההגנה. אולם מוחמד חמאדי סרב לתת הצהרות כלשהן, כנראה על פי עצת עורך־דינו.

לאחר שהוטס במסוק מבית כלא בפרנקפורט לבית המשפט בדיסלדורף, שהפך מאז פתיחת משפטו של עבאס עלי חמאדי ב־5 בינואר לבצר מבוצר, הודיע האסיר כי אין הוא מוכן להעיד.

מוחמד עלי חמאדי, הממתין לפתיחת משפטו בקשר עם חטיפת מטוס של חברת תעופה אמריקאית לביירות ב־1985 ורציחתו של נוסע, הוצא מבית המשפט כתום 30 דקות.

העד שהיה אמור להופיע אתמול על דוכן העדים במשפט אחיו, נעצר ב־13.1.87 בנמל התעופה של פרנקפורט, לאחר שחומר נפץ נתגלה בחפציו.

הוא זוהה, לאחר מכן, כאחד האנשים החשודים בחטיפת מטוס נוסעים של חברת התעופה "טי־דבליו־איי", והעברתו לביירות ביוני 1985. צוללן, איש הצי האמריקאי, שהיה במטוס, נרצח וגופתו הוטלה למסלול שדה התעופה.

כמה ימים לאחר מעצרו של מוחמד עלי, נחטפו אנשי העסקים רודולף קורדס ואלפרד שמידט בביירות על־ידי שיעים, שביקשו למנוע את הסגרתו של עלי חמאדי לארה"ב ולאלץ את השלטונות להחליף אסירים. עבאס עלי חמאדי נעצר בפרנקפורט ב־26 בינואר, עם שובו מביקור קצר בלבנון, והואשם בחטיפת השניים.

השופט במשפט אמר, כי החטיפה החדשה בביירות "מסבכת את המצב".

"סוכני איראן הרגו 14 אלף איש מאז 81"

ז'נווה (ע"צ). כ־14,028 איש נהרגו על־ידי סוכני ממשלת איראן בין השנים 1981 ו־1987. כך עולה מדו"ח המסתמך על מידע של ארגון מתנגדי המשטר באיראן, "המוג'אהדין", שפורסם שלשום על ידי המרכז לזכויות האדם של האו"ם.

המדווח המיוחד על הנושא האיראני, ראנלדו גאלינדו פוהל מאל סאלוואדור, שעליו הוטל לבדוק את הפגיעות בזכויות האדם באיראן, לא הצליח להגיע לשם מאחר שזו השנה השלישית ברציפות שהשלטונות מסרבים להעניק לו אשרת כניסה.

מתברר, ש־2000 מן השמות המופיעים ברשימה שהועברה לפוהל ע"י מתנגדי המשטר, לא פורסמו בעבר כקורבנות המשטר האיראני. החוקר ביקש משלטונות איראן למסור לו פרטים על האנשים הכלולים ברשימה.

בנושא העינויים בבתי הכלא האיראניים, קיבל המדווח עדות של אזרח איראני שנכלא בבית הסוהר אבין שבטהראן, בין השנים 1981 ו־1983, לאחר שהואשם ב"פעילות אנטי־איסלאמית". האיש, פריידון גילאני, תיאר בפרוטרוט את העינויים שעברו עליו במשך שלושה חודשים, כאשר הוחזק כשעיניו מכוסות והולקה על ידי שבעה אנשים בכבלים ובמוטות ברזל.

הדו"ח מפרט גם רדיפות של באהיים שרכושם הוחרם ע"י השלטונות. אלפי באהיים סולקו מהשירות הציבורי. נתבעו על ידי השלטונות באיראן להחזיר את המשכורות שקיבלו בתקופת העסקתם.

עד ראיה, שביקש לשמור על אלמוניותו, אמר כי ראה את גופתו של חבר המועצה הבהאית האיראנית, שהוצא להורג בספטמבר 1984. הוא הבחין כי כמעט כל עצמותיו נשברו כתוצאה ממכות שקיבל.

לפי עדויות אחרות נעצרו באיראן קרובי משפחה של אסירים מדיניים שהפגינו בספטמבר 1987 ליד משרדי האו"ם בטהראן, ערב ביקורו של המזכיר הכללי, פרז דה קויאר. כמה מהם הועברו לבתי כלא והשאר שוחררו לאחר כמה ימי מאסר.

מטוסי עיראק תקפו 2 אוניות

בגדד (ע"ר וע"צ). עיראק הודיעה אתמול כי מטוסיה תקפו שתי אוניות בתוך תשע שעות בחלק הצפוני של המפרץ.

דובר צבאי אמר, כי המטוסים תקפו אתמול בבוקר "מטרה ימית גדולה ביותר", ככל הנראה מיכלית, או אוניית סוחר גדולה, וחזרו בשלום לבסיסם. קודם לכן, שאתמול לפנות בוקר, הותקפה אוניה אחרת.

בשלושת הימים האחרונים פגעו העיראקים, לפי הודעותיהם, בארבע אוניות במפרץ.

הדמוקרטים בתגובה לבקשת רייגן לסיוע ל"קונטראס":

"רייגן מכוון אקדח לעבר רקתו של תהליך השלום במרכז־אמריקה"

צופים שהבקשה להקציב 36 מיליון דולר תידחה ● משטר ניקרגואה: אם תאושר הבקשה — יבוטלו החירויות שהעניק באחרונה ● היום נפתחות שיחות ראשונות בין הקונטראס והמימשל הסנדיניסטי

מאת יואב קרני

ניו־יורק (מיוחד ל"הארץ"). הנשיא רייגן ביקש אתמול רשמית מן הקונגרס להקציב למורדים בניקרגואה לפחות 36 מיליון. ההערכה הכללית היא שבקשתו תידחה. כמה חברי קונגרס דמוקרטיים הגיבו על בקשת הנשיא בכליל: "הוא מכוון אקדח אל רקתו של תהליך השלום באמריקה המרכזית".

רק 10% מהסכום האמור מיועדים לחימוש המורדים, והשאר מתוארים כ"סיוע לא קטלני". הבית הלבן, הצופה את הסתייגות הקונגרס, מציע להקפיא את הסיוע הזה מיד לאחר אישורו, עד 31 במארס, כדי להמתין ולעקוב אחר ההתפתחויות בניקרגואה. בקשת הממשל נופלת בהרבה מן הבקשות עליהן הצהיר באוקטובר שעבר — אז דובר על סיוע של 270 מיליון דולאר לתקופה של שנה וחצי.

בשבועות האחרונים האיץ מאוד קצב ההתפתחויות הפוליטיות באמריקה המרכזית. אחרי שממשלת ניקרגואה הביעה נכונות לשאת ולתת במישרין עם המורדים הפרו־אמריקאיים, הידועים בכינוי מחתרת הקונטראס.

הניקרגואים גם נקטו כמה צעדים להרחבת החירויות הפוליטיות בארצם: הם פירקו את בתי משפט השדה, שבהם נשפטו חשודים פוליטיים ללא אפשרות עירעור, והתירו כלשהם את חידוש פעולתם של כמה עתונים ושידורי תחנות מטעם מפלגות אופוזיציה.

המהלכים הפייסניים של ממשלת ניקרגואה הנחילו אכזבה למימשל רייגן, המוסיף לראות אותם כהעמדת פנים טכסיסית. אולם הם השפיעו על כמה מחברי הקונגרס, שאמרו כי יתנגדו לסיוע ל"קונטראס", כל זמן שנשקפים סיכויי הצלחה לתהליך השלום.

[illegible]

היום עומדות להיפתח בסאן חוסה בירת קוסטה ריקה השיחות הראשונות מאז ומעולם בין נציגי ה"קונטראס" ואנשי המימשל הסנדיניסטי. ניקרגואה אמרה פעמים אחרות, שהיא תגביל את השיחות לנושא של כינון הפסקת אש.

הסנדיניסטים מצהירים, שאם יקציב הקונגרס סיוע כלשהו ל"קונטראס", הם יראו עצמם רשאים לחזור ולשלול את כל החירויות שהעניקו בחודשים האחרונים.

הסנדיניסטים מצפים שהמורדים יניחו את נשקם, והם מציעים ערובות להגנת חייהם, אם יחזרו לחיים אזרחיים תקינים. הנהגת המורדים דורשת מהסנדיניסטים הסכמה על שורה של עניינים פוליטיים, ובכלל זה דמוקרטיזציה מלאה של ניקרגואה. את רעיון הנחת הנשק היא רואה כהצעה לכניעה כללית.

המשכים מעמוד 1

חריש יחתום בשבוע הבא

(סוף מעמוד 1)

פרקליטות מחוז המרכז הכינה כבר את טיוטות נוסח כתבי האישום שיוגשו נגד שלושת השופטים. מן החומר שהוגש שלשום לצוות המשפטי הבכיר שהתכנס בלישכתו של היועץ המשפטי לממשלה יוסף חריש, עולים הממצאים הבאים לגבי החשדות נגד ארבעת השופטים:

* שופט ביהמ"ש לתעבורה, בך שחר הריפאי, הודה בחקירתו במשטרה כי אלוף (מיל) אהרון ידיב פנה אליו וביקש ממנו לחזור ולבדוק את התיק של בנו, אסף ידיב, אשר נדון שנתיים קודם לכן לשלוש שנות פסילה בפועל ולקנס כספי גבוה, כיוון שנסע ללא רשיונות. השופט חריפאי ביקש מידיב להעביר את בקשתו בכתב למזכירות ביהמ"ש, והיא הוכנסה לתיק של בנו. חריפאי הודה בחקירתו, כי הוא מכיר את ידיב מילדות. הוא מסר לחוקרים, כי בעקבות פנייתו, ביקש ממזכירות ביהמ"ש שיעבירו לידיו שוב את תיקו של הבן. בחקירת המשטרה התברר, כי ידיב הבן אף התייצב במשרדו של מזכיר ביהמ"ש לתעבורה, אברהם פלאי, יחד עם השופט חריפאי, ובהזדמנות זו החליט חריפאי לבטל את גזר הדין המקורי ולהסתפק בפסילת רשיון לשנה אחת בלבד וקנס כספי של 500 שקל.

פלאי אמר בחקירתו, כי בנוכחותו שוחחו ידיב וחריפאי על שירותם המשותף בצה"ל והשופט סיפר, כי הוא מכיר את ידיב מתקופה לימודיהם בבי"ס תיכון בפרדס חנה. בהמשך חקירת המשטרה הוברר שאסף ידיב ביצע את העבירה על אופנוע ולא היה לו כלל רשיון לנהיגה על כלי זה. חריפאי גם הודה בחקירתו, כי קיבל כרטיסים למשחקי הכדורסל של מכבי תל־אביב בגביע אירופה מעו"ד שמעון מורהי. הכרטיסים הועברו אליו באמצעות אברהם פלאי. חריפאי הכחיש מכל וכל את הטענות שהועלו נגדו, כאילו קיים יחסים עם אשה שהר פנתה אליו באמצעות פלאי.

* שופט ביה"ש השלום, אהרון כהן, הודה בחקירתו, כי סיפר למזכיר ביהמ"ש לתעבורה אברהם פלאי שיהודה פרנקל, איש עסקים מבוכרת בתיה שמכונה "מאכער" בביהמ"ש, העיד נגדו. אבל הכחיש את גירסתו של פלאי כי מסר לו פרטים מעדות זו. לדברי השופט כהן, הוא רק אמר לפלאי שיש מי "שמלכלך אותו". בפרקליטות המדינה רואים בחומרה רבה את העובדה שהשופט כהן מסר פרטים אלה לפלאי, לאחר שהוא עצמו הוציא צו לאיסור פירסום פרטים מחקירת המשטרה והדיונים התנהלו בדלתיים סגורות.

* שופט התעבורה אשר ארבל חשוד בכך שפקידי ביהמ"ש פנו אליו בבקשה להקל בדינם של חשודים בעבירות תעבורה. ארבל הכחיש זאת בחקירתו וטען כי כלל לא התחשב בפניות אלה ובכמה מקרים אף דן לחומרה את הנאשם בגלל הפניות בעניינו. כן קיימים נגדו חשדות שבכמה תיקי תעבורה לא תאמו פסקי הדין שנתן את המסמכים הרשומים בתיק. הוא גם חשוד בכך שביטל גזר דין של פסילת רשיון נהיגה לשנה של נהג מונית והמירו בעונש קל, לפיו הפסילה תחול על כל סוגי הרכב למעט מונית. הדבר נעשה בעקבות מספר פניות, שהגיעו אליו, לעיון חוזר בתיק, מצד פרקליטו של נהג המונית.

נגד השופט ארבל גם הצטבר חומר בפרשה של אדם בשם גינזבורג, שהועמד לדין על נהיגה ללא רשיונות ונדון לשלילת רשיון לשנה. גינזבורג פנה באמצעות פרנקל וביקש לטפל בבקשה תמורת תשלום כספי. עפ"י עדותו של פרנקל, הוא פנה לפלאי והפקיד בידיו שטרות בערך של 500 דולר. כעבור זמן מה הוא ראה את השופט ארבל נכנס לחדרו של פלאי וכשיצא משם ביטל את גזר הדין הקודם. פלאי הכחיש את הסיפור הזה מכל וכל וגם השופט ארבל טען כי אין לכך כל יסוד.

* נגד שופט התעבורה יעקב בר־דיין עדיין לא הוחלט באילו צעדים לנקוט ובדיקת החומר בעניינו מתבצעת בפרקליטות המדינה ובמשטרה. מן החומר עולה, כי פלאי מסר בעדותו שבר־דיין ביקש ממנו לשוחח עם השופט ארבל בקשר לכמה תיקים ולבקשו להקל בעונש תוך הדגשה שבר־דיין מבקש זאת. בעדותו אישר בר־דיין כי הופנו אליו בקשות להתחשב בתיקים שהובאו לפניו.

דיון בקריטריונים למינוי

ביום ראשון יכנס שר המשפטים אברהם שריר, המשמש כיו"ר הוועדה לבחירת שופטים, את הוועדה, כדי לדון בהצעות לשנות את דרכי המיון והבדיקות המוקדמות של מועמדים לכהונת שופטים. בזמנו, דחתה הוועדה את מרבית ההצעות להחמרת בדיקת כישוריהם המשפטיים ונקיון כפיהם של המועמדים לשיפוט. גורמים משפטיים העריכו אמש, כי בעקבות פרשת השחיתויות בבתי־המ"ש קרוב לוודאי ששופטי ביהמ"ש העליון החברים בוועדה לבחירת שופטים וכן נציגי לישכת עורכי הדין, יגלו יתר פתיחות ונכונות להחמרת הבדיקות המוקדמות.

במשך יותר משנה עקבו

(סוף מעמוד 1)

בעים למעשיהם".

חקירה ארוכה

מתברר כי חוקרי היחידה הארצית לחקירות פשעים של המשטרה עקבו במשך יותר משנה באופן סמוי אחרי תיקי משפטים שהתנהלו בעיקר בבתי המשפט לתעבורה בתל אביב ובאיזור המרכז. החוקרים, שכנראה הסתייעו בעד מדינה שהדריך אותם, ידעו מראש באילו תיקים להתמקד. בתאום עם גורמים בכירים ביותר בהנהלת בתי המשפט שהובאו בסוד החקירה, "משכו" החוקרים אליהם תיקי משפטים שלגביהם התעורר החשד למשוא פנים. שליפת התיקים ממזכירויות בתי המשפט נעשתה בזהירות רבה ובאמתלות שונות, בין השאר של עריכת ביקורת פנימית שיגרתית בהנהלת בתי המשפט. מאחר שהיו חשדות גם נגד מזכירי בתי המשפט נהגו החוקרים במשנה זהירות ולעתים שלפו גם תיקים רגילים שלגביהם לא היו חשדות.

במקרים רבים התברר לחוקרים, שהתייעצו גם באמצעות סתר לטלפונים של החשודים המרכזיים, כי אכן ניתנו פסקי וגזרי דין קלים מהמקובל ומהנהוג, באותם מקרים בהם חשדו החוקרים מראש. חומר זה, בין השאר הוצג בפני היועץ המשפטי לממשלה. היו מקרים שבהם התבקשו הנאשמים לפנות לשופטים באמצעות עורכי דין, על פי הנהלים המקובלים, כדי לבקש הקלה במשפט ובעונש ולהשיג תנאים טובים יותר לנאשם מסיבות אובייקטיביות ולגיטימיות. אך מהחקירה המשטרתית עולה כי פניות עורכי הדין היו רק "כיסוי" ולפי החשד השופטים שדנו בתיקים המסויימים האלה, כבר הודרכו מראש וידעו מה עליהם להתחשב ומתי, הלמי להעניק "טיפול מיוחד" ללא כל קשר לנאמר בפניות של עורכי הדין.

ראדא בית שאן "ייצר עבור מעבורת חלל"

מאת אהוד גרנור

מפעל ראדא בית שאן, המתמחה בפיתוח ובייצור מחשבים צבאיים, יספק שני כרטיסי מחשב צבאיים נוספים למערכת של מעבורת החלל האמריקאית, שתמריא בשנה הבאה.

הכרטיסים פותחו בעת הסבת המחשב הצבאי של "ראדא".

העבודה

(סוף מעמוד 1)

מנוס לדבר בשם כל העם. על מפלגת העבודה, להביע תמיכה מוחלטת בתוכניתו של מובארק".

לשכת שמיר: העבודה פועלת נגד האינטרס של המדינה

בלשכת ראש הממשלה נמסר בתגובה, כי דברי שחל הם עוד דוגמה לרוח המנשבת כיום בקרב מפלגת העבודה הנציגה בממשלה, המצרפים את קולם אל הלחץ הכללי המופעל על ישראל, ופועלים בכך נגד האינטרס של מדינת ישראל.

ביקורת על פרס בליכוד

דברים קשים נגד מ"מ ראש הממשלה שמעון פרס הושמעו אמש במהלך ישיבת פורום שרי הליכוד, שהתכנס בלשכתו של ראש הממשלה בירושלים. שמיר התבטא בחריפות רבה נגד פרס וטען כי מהלכיו ודבריו פוגעים קשות במדינת ישראל, הוא בעצמו מרחיק את השלום וגורם נזק למדינה.

שמיר מסר גם פרטים על שינויים בתוכנית האוטונומיה בשטחים, ועל רעיונות ויוזמות מדיניות חדשות, הצפויות באיזור.

נגד פרס התבטאו גם יתר שרי הליכוד. את הדברים הקשים ביותר נגד שר החוץ, אמר השר משה קצב. לדבריו, "פרס בהצהרותיו ופעולותיו גורם סחף דעת קהל עולמית נגד ישראל. הוא יוצר רושם כי מנהיגי ארצות ערב, הינם מתונים והם בעד השלום, ואילו ראש ממשלתו שהוא כפוף אליו הוא קיצוני נגד השלום. פרס משלה את מדינות ערב, כאילו מדינת ישראל מוכנה לויתורים מרחיקי לכת, ורק רוב השרים בממשלת ישראל מונעים את השלום ואילו הוא ומיעוט בתוך הממשלה הם רודפי השלום. בתהליך מתמשך, שמעון פרס מרחיק את השלום וגורם נזק מדיני חמור למדינת ישראל, שבמשך שנים לא נצליח לתקנו".

שרים בעבודה מציעים בחירות או פרישה

בישיבת "שריגר", אמש בשעת לילה מאוחרת בביתו של שמעון פרס, העלו אחדים משרי העבודה את הרעיון להביא להקדמת הבחירות או לחלופין לפרוש מהממשלה, ולהשאיר את הליכוד לבדו להילחם במצב שנוצר. שרים אחרים התנגדו למגמה זאת. בין השאר נטען, כי האירועים בשטחים ישפיעו על הציבור הבוחר בעוד מספר חודשים, עשויים לעודד גם מתינות. הדבר עדיף מבחינתה של מפלגת העבודה. עוד נאמר, כי שר הביטחון יצחק רבין אינו יכול כיום לקום ולעזוב את משרד הביטחון. במהלך הישיבה נדונה האפשרות כי מפלגת העבודה כולה תתייצב מאחורי יוזמת השלום החדשה של הנשיא מובארק.

מירדפים

(סוף מעמוד 1)

במערבית הערים הגדולות בגדה, פתחו חיילי צה"ל חלק מהחנויות בכוח מדי בוקר. בקלקיליה, טול־כרם, ג'נין ורמאללה נפתחו חנויות בכוח, אך בשכם נמנעו מכך הביטחון. סוחרים רבים מקדימים ופותחים את חנויותיהם כשהם מבחינים בחיילים המצויידים במכשירים לפתיחת חנויות.

חקירות המקרים ההריגים ברצועה

בהפרות הסדר הקלות שהיו אתמול ברצועת עזה בלטו אלו שבמחנה הפליטים שאטי. כוחות גדולים של צה"ל נכנסו לתוך המחנה והפעילו מכות להפסקת הפרות הסדר. גם במקומות נוספים ברצועה היו מספר מקרים של ידוי אבנים אך סך הכל שרר שקט ברצועה. אלפי פועלים יצאו אתמול לעבודתם בישראל.

עד כה נרשמו 340 מקרים שבהם הוכו תושבים ברצועה ע"י חיילי צה"ל. הפצועים מאושפזים בבתי חולים שיפא ואל עלי ובמרפאות אונר"א. חלק מהתושבים שוחררו לבתיהם והם שוכבים בבתיהם מגובסים.

הפרקליט הצבאי הראשי, תת אלוף אמנון סטרשנוב, הורה ליחידות מצ"ח לפתוח בחקירות מקרים ההריגים שבהם היכו חיילי צה"ל תושבים ברצועת עזה.

אלוף פיקוד הדרום יצחק מרדכי אמר אתמול, כי עד כה לא נמצאו מקרים בהם חיילים היכו ללא סיבה.

שולץ־מובארק

(סוף מעמוד 1)

רעיון בלתי מעשי, כל עוד מביע ראש ממשלת ישראל התנגדות נחרצת לו וברית המועצות איננה מוכנה להפגין נכונות לגישה פרודוקטיבית.

אחד המקורות אמר כי שולץ ביקש ממובארק לבדוק שוב עם המלך חוסיין אפשרות לקיום ועידה ערבית־ישראלית בהשתתפות אמריקאית בכל מקום שבו יסכימו להיפגש, או להחליט לקביעת הסדרים לתחילת אוטונומיה מעשית בשטחים. לדעת המקור האמריקאי הבכיר הבטיח מובארק לבדוק את הרעיון אך לא נראה נלהב ממנו.

אוטונומיה מואצת

נראה כי רעיון זה בירוו שלשום ואתמול בין נציגו של ראש הממשלה אליקים רובינשטיין לבין יועצו של שולץ, צ'ארלי היל, וכן עם שולץ עצמו שעמו נפגש רובינשטיין אתמול. מקורות ישראלים מסרו כי "שולץ מוכן לבדוק אפשרות אוטונומיה מואצת בשטחים", אך נציגים אמריקאיים אמרו כי "עדיין צריך לשאול את הכלה" בהתכוונם לירדן ולפלשתינים.

האמריקאים חוששים כי הצעה ישראלית על נכונות לאוטונומיה עלולה במקרה הטוב להסתיים בדיונים מייגעים ובלתי מועילים אודות הדרך יושמה ובמקרה הגרוע תידחה על ידי "מי שצריך לחיות באוטונומיה הזאת".

שולץ נועד אתמול גם עם חנא סניורה ופאיז אבו רחמה, וביקש לשמוע מהם על האפשרות לכונן אוטונומיה ועל הלכי הרוחות בגדה לקראת "צעד קטן קדימה שעשוי ליצור אווירה חדשה".

מקור אמריקאי אחר הוסיף כי הרעיונות שהביא רובינשטיין אינם חדשים ונשמעו בהרגשים שונים לפני שבועות אחדים. וככל שהעלתה הבדיקה האמריקאית, בירדן ובשטחים אין הם מקובלים על הערבים החוששים כי "מדובר בניסיון ישראלי להרגיע את הרוחות בלי להביא לפתרון". המקור הוסיף כי "מצער שאי אפשר להגיע להבנה בין שני חלקי הממשלה בישראל לפחות במכנה המשותף הנמוך ביותר. בשבוע שעבר אמר לנו יוסי ביילין דבר אחד, ואתמול אמר רובינשטיין דבר אחר, וביום ששי בפגישה בין רבין לשולץ נשמע בוודאי דבר שלישי".

קבלת פנים חמה לפלשתינים

חנא סניורה ופאיז אבו רחמה זכו אתמול בקבלת פנים חמה הן על ידי מארחיהם האמריקאיים והן בעיתונות כאן. ביקורם של השניים בא כתוצאה מהתערבות אמריקאית בירושלים ובזמת הקונסוליה האמריקאית במזרח ירושלים.

השניים נפגשו אתמול לשיחה בת יותר משעה עם ריצ'רד מרפי ולשיחה בת שלושים וחמש דקות עם שר החוץ ג'ורג' שולץ. כבצאתם מבניין מחלקת המדינה הם מסרו לעתונאים הרבים שחיכו להם כי שר החוץ שולץ הבטיח להם כי הוא מתכוון להיות מעורב אישית בהמשך תהליך השלום ולפעול לקידומו. שולץ לא פרש כיצד הוא מתכוון לפעול בטווח הקרוב ולא הציע צעדים מעשיים. כתשובה לשאלות מסר סניורה, כי נושא האוטונומיה או כל צעדי ביניים לא הועלו כלל. אולם פקיד אמריקאי שתדרך כתבים לאחר מסיבת העתונאים ציין כי הממשל עדיין רואה בוועידה בינלאומית אחת הדרכים האפשריות לקדום התהליך בתנאי שברית המועצות תוכיח נכונות "פרודוקטיבית".

סניורה ואבו רחמה העלו בפני שולץ את הצורך לשפר את היחסים בין אש"ף לארה"ב ועל כך השיב שולץ כי לאש"ף יש בעיה של תדמית בארה"ב. לא הוכר על נציגות פלשתינית חליפית לאש"ף וסניורה הדגיש בפני שולץ כי אש"ף ממשיך להיות הנציג הבלעדי המקובל על רוב תושבי השטחים. סניורה אמר עוד, כי שולץ לא ביקש להעביר כל מסר לתושבי השטחים באמצעות השניים ואבו רחמה הוסיף, כי הוא מוכן להשתתף במשלחת ירדנית פלשתינית לשיחות בתנאי שיקבל את אישורו של אש"ף.

מכתב 14 הדרישות

במכתב נפרד שהגישו השניים לשולץ פורטו 14 דרישות מן הממשל האמריקאי. ביניהן החלפת כוחות צה"ל בשטחים בכוחות או"ם בדרך ביניים לקראת ועידה בינלאומית.

עוד דורשים השניים לשחרר את כל האסירים והעצירים שנעצרו במהלך ההפגנות ומוסיפים דרישות בנושאים כלכליים. גורמים אמריקאיים הסבירו כי המפגש עם השניים הוא חלק ממאמץ אמריקאי להראות התעניינות מעשית בתהליך השלום אך לא נועד כדי לקיים מו"מ אתם אלא כסמל לרצון האמריקאי הטוב.

אין להשלים עם הסטטוס־קוו

(ע"ר) הנשיא רייגן הבהיר בראיון העומד להתפרסם היום ב"אל אהרם", כי אין להשלים עם הסטטוס־קוו בשטחים. הוא אמר "אנו חייבים לפעול עם אלה שמוכנים, כדי להעניק לפלשתינים סיבה לתקווה, לא לייאוש. יש לשפר את התנאים בשטחים, ויש צורך חיוני בתנועה ממשית לקראת הסדר מדיני של הסכסוך הערבי־הישראלי. יהיה זה קשה, אם כל הצדדים לסיכסוך לא יגלו ריאליזם וגמישות גדולים יותר."

נשיא ארה"ב הדגיש כי ועידה בין לאומית חייבת להוביל למו"מ ישיר בין הצדדים ולא לשמש מכשיר כדי להימנע משיחות ישירות.

הממשל נחוש בדעתו

עקיבא אלדר, סופר המדיני של "הארץ", מוסר: ראש הממשלה יצחק שמיר חזר על הסכמתו לקיים מפגש חד פעמי עם המלך חוסיין בחסות שתי המעצמות. כזכור היה זה המלך חוסיין שדחה את הרעיון אשר הוצג לו על ידי שולץ ולפיכך לא מומש הרעיון להפגיש את מנהיגי האיזור במהלך הפיסגה בין שתי מעצמות העל בוואשינגטון. שמיר מוכן לקיים את מתכונת המפגש גם בפיסגה שתתקיים בבוא העת במוסקבה. מזכיר המדינה האמריקאי ג'ורג' שולץ יעביר את רעיונותיו של שמיר למנהיגי ירדן ומצרים לצורך קבלת תגובותיהם - כך נמסר אמש בעקבות פגישתו של מזכיר הממשלה אליקים רובינשטיין עם שולץ. מקור בלישכת ראש הממשלה מסר כי הרעיונות העוסקים הן בנוהל המשא ומתן והן בהצעות לאוטונומיה מורחבת יועברו לצורך ליבונם בעת ביקורו של שמיר בוואשינגטון במארס.

שליחותו של רובינשטיין לשולץ באה לאחר שבלשכת ראש הממשלה השתכנעו כי הממשל נחוש בדעתו לקדם את תהליך השלום באיזור למרות שהוא מצוי כבר בשנת בחירות. נוכח ידיעות על קשיים במגעים בין המעצמות לקראת הפיסגה בנושא פירוק הנשק מעריכים כי המעצמות ינסו להגיע להסכמים בנושאים איזוריים וביניהם הסיכסוך במזרח התיכון.

אוטונומיה משופצת

אילן שחורי, סופר "הארץ" לעניני מפלגות, מוסר: ראש הממשלה יצחק שמיר אמר אתמול בישיבת פורום שרי הליכוד, כי מזכיר הממשלה אליקים רובינשטיין נשלח לארצות הברית כדי להציג בפני מזכיר המדינה האמריקאי ג'ורג' שולץ את הרעיונות החדשים בנושא האוטונומיה, כדי שיובאו לדיון עם נשיא מצריים במהלך ביקורו של מובארק בארצות הברית.

סיוטי לילה

(סוף מעמוד 1)

ההחלטה להגדיל במידה ניכרת את מספר חיילי המילואים הנקראים לשירות בשטחים התקבלה בצה"ל לאחר לבטים והיסוסים רבים. כבר בשלבים הראשונים של ההחמרה נשקלה האפשרות להחליף את החיילים הסדירים בחיילי מילואים, ולהחזיר את החיילים הסדירים לפעילות האימונים השוטפת שלהם. באותה תקופה הוחלט כי מוטב שלא לממש אופציה זו מתוך חשש לגילויים רבים של סרבנות מצד אנשי המילואים לשרת בשטחים ולפעול על פי קווי המדיניות של היד הקשה. כמו כן היה חשש בצה"ל שרבים מאנשי המילואים ינהגו על פי תפיסת "הראש הקטן" ויסרבו לגלות יוזמה המתחייבת מאופי הפעילות בשטחים.

סיוטי לילה

חיילים העוסקים בימים אלה במשימות של ביטחון שוטף בסביבות רמאללה, מספרים כי חלקם סובלים מסיוטי לילה, ומנהלים ויכוחים נוקבים סביב המשימות המוטלות עליהם, בעקבות תקריות שנויות במחלוקת של התמודדות בכוח עם אוכלוסיה אזרחית.

הצעירים, שהועסקו קודם לכן במשך כשבועיים במשימות בסיס ברצועת עזה, מעידים כי רבים מהם, שנמנו עד כה על תומכי מפלגות השמאל, שינו את השקפותיהם במהלך שהייתם בשטחים, והם מחזיקים עתה בדעות ניצויות יותר.

לדברי אחד החיילים, קיים כעס רב בקרב החיילים על התדמית ה"לא־אנושית" שנוצרה סביב התנהגותם בשטחים. לדבריהם, מגלים חיילי צה"ל מידה רבה מאוד של איפוק והתאפקות מיוחדת בכוח, באורח שלעיתים עומד בסתירה להוראות שהם מקבלים ממפקדיהם.

בישוף צרפתי — על ספינת המגורשים

"היעד: מאתונה לעזה"

אברה (ע"ר וע"צ) - הבישוף של אברה הודיע על כוונתו להפליג בתחילת החדש פברואר מאתונה לחופי ישראל, על סיפון אונייה שבה 200 פלשתינים גולים, המבקשים לחזור למולדתם.

איברהים סוס, נציג אש"ף בצרפת, הודיע על כוונתו של הבישוף של אברה, שבמערב צרפת, לקחת את מבצע "אונייה לעזה" תחת חסותו.

סוס מסר, כי גם אישים אחרים ממדינות מערביות שונות כבר הביעו את נכונותם להשתתף במבצע.

משלחת מטעם ההסתדרות בדקה חידוש קשרי ישראל במאוריציוס

מאת שאול צדקא
סופר "הארץ" בבריטניה

לונדון (מיוחד ל"הארץ") משלחת מטעם ההסתדרות ביקרה בימים האחרונים באי מאוריציוס ובדקה את האפשרות לחידוש את היחסים עם המדינה אשר נותקו לאחר מלחמת יום הכיפורים.

בראש המשלחת עמד יעקב לוידר, מחזיק תיק אפריקה בהסתדרות.

הצפיה בטלוויזיה בסין עלתה תוך עשור פי 7.5

600 מיליון סינים צופים בה בקביעות ● 300 מיליון לא מחמיצים את מהדורת החדשות בערב

פקינג (ע"צ). 600 מיליון סינים צופים בטלוויזיה דרך קבע, לעומת 80 מיליון בלבד לפני עשר שנים — מדווח סקר שנערך על ידי הרשת המרכזית של הטלוויזיה הסינית.

"הטלוויזיה חדרה לחייהם של רבבות משפחות והיא משפיעה במידה רבה על סגנון חייו של האדם הפשוט", אמר סגן מנהל הרשת המרכזית של הטלוויזיה הסינית, שדבריו צוטטו על ידי סוכנות הידיעות הסינית הרשמית.

48% מהמשפחות הסיניות מחזיקות בביתן מכשיר טלוויזיה. כ־300 מיליון סינים צופים במהדורת החדשות בשעות הערב. מרבית הצופים בסין סבורים כי לטלוויזיה ערך תרבותי.

משקיפים מערביים מציינים כי השלטון הקומוניסטי הבין כי הטלוויזיה היא מכשיר תעמולה יעיל ביותר במישור המדיני, ומזה עשר שנים הוא עושה מאמץ מיוחד להגברת ייצור מכשירי טלוויזיה והתקנת תחנות תמסורת להעברת התוכניות לכל אזורי המדינה.

25% מהנשאלים במהלך הסקר שערכה רשת הטלוויזיה הממלכתית אמרו שהם מעדיפים תוכניות זרות או את אלו המשודרות מהונג־קונג.

1.5 מיליון דולר פיצויים מ"פורד": סוס מחץ את גג המכונית והרג את הנוסעת

סאלם, אורגון (ע"ד). בית המשפט העליון של מדינת אורגון אישר אתמול החלטה של ערכאה נמוכה יותר, שהעניקה פיצויים בסך 1.5 מיליון דולר לאדם, שתבע לדין את חברת המכוניות "פורד", לאחר שסוס מחץ את גג מכוניתו והרג את אשתו.

סטיב גרין הגיש את התביעה לאחר שמכוניתו מדגם "פורד פינטו" מכנת הייצור 1980 התנגשה בסוס בדרך כפרית במרחק 50 ק"מ מהעיר פורטלנד במארץ 1982.

הסוס הועף אל המכונית, מחץ את הגג וגרם למות רעייתו קלי, שנסעה במכונית. התינוקת בת השבוע של בני הזוג שהיתה אף היא במכונית לא נפגעה.

פרקליטו של גרין, ריימונד קונבוי, טען בבית המשפט שחברת "פורד" תיכננה ובנתה את המכונית מדגם "פינטו" כשנגנה לקוי.

"הבאנו הוכחות המצביעות על כך שמכונית מתוכננת ובנויה כהלכה לא היתה מתמוטטת", אמר קונבוי לכתב רויטר. הוא הוסיף ואמר שאחד מהעדים הראשיים של התביעה היה מהנדס של חברת פורד, שהועסק על־ידי החברה במשך 25 שנים וסייע בתיכנון ה"פינטו".

2.7 מיליון דולר — נכסי שר האוצר לשעבר בארה"ב

ג'ון קונאלי פשט את הרגל ורכושו נמכר במכירה פומבית

יוסטון (ע"ר וע"צ). המכירה הפומבית של רכושו של ג'ון קונאלי, מי שהיה שר האוצר של ארה"ב ופשט את הרגל, הכניסה 2.7 מיליון דולר.

קונאלי שימש כמושל טקסס ושירת בממשלות של שני נשיאים. הוא נפצע ב־1963 כאשר ישב ליד נשיא ארה"ב ג'ון קנדי, בעת שהאחרון נרצח.

הוא פשט את הרגל על רקע המשבר שפקד את ענפי הנפט והנכסי דלא ניידי בטקסס. לפני שישה חודשים הגיש בקשה להכריז עליו כפושט רגל.

הסכום שנתקבל במכירה הפומבית יכסה רק חלק קטן מחובותיו של קונאלי, המגיעים לפי אומדן לכ־50 מיליון דולר.

עם תום המכירה הפומבית נותרו בידי משפחת קונאלי, חפצים אישיים ששווים כ־30 אלף דולר, בית אחד וכ־800 דונם אדמה, שהם המקסימום שמותר להשאיר בידי פושט רגל על פי החוק.

למד את הקוראן בעל־פה — ותזכה בשחרור מהכלא

ריאד (ע"ד). מאוכוד מלך סעודיה, פהד, מסר שהאפשר שיחררם המוקדים של אסירים בבתי הכלא הסעודים, בתנאי שילמדו בעל־פה את הקוראן.

על כך דיווח שלשום העיתון "אל־ג'אזירה". היומן מצטט פקיד של משרד הפנים, שאמר כי הצו קובע שאסירים שילמדו את הקוראן בע"פ בבית הסוהר — ישוחררו לאחר ריצוי מחצית מתקופת העונש שנגזרה עליהם.

הנסיכה דיאנה בעת ריקוד מעשי שביצעו השניים אתמול, במהלך סעודת־ערב מיוחדת שנערכה במלבורן שבאוסטרליה לכבודם של בני־הזוג. (תצלום: איי־פי)

היסטוריון מערב־גרמני בוועדת החקירה של ולדהיים:

אין הוכחות שוולדהיים היה פושע מלחמה בתקופת הנאצים

אמר שלא הצליח להיפגש עם ההיסטוריון היוגוסלווי הטוען שמצא מסמכים אשר מוכיחים מעורבות הנשיא בפשעי־מלחמה מחר ייפגשו חברי הוועדה עם ולדהיים

וינה (ע"ר וע"צ). אחד מחברי ועדת ההיסטוריונים הבודקת את עברו של קורט ולדהיים, אמר אתמול שהוועדה לא הצליחה להוכיח שנשיא אוסטריה היה מעורב בפשעי מלחמה בתקופת הנאצים. אך עם זאת ייתכן שהמסמך שיפורסם יטיל ספק באמינותו.

"לא מצאנו מסמכים שיכלולו הוכחות חותכות שוולדהיים הוא פושע מלחמה", אמר ההיסטוריון הצבאי המערב־גרמני, מאנפרד מסר שמידט.

מסרשמידט, שרואיין בטלוויזיה האוסטרית, נשאל אם בדו"ח שתגיש הוועדה בפברואר יוטל ספק באמינותו של ולדהיים, והשיב: "יתכן שבמסקנה זו או אחרת לא תהיה כל אפשרות להימנע מלדון בנושאים אלה".

ההיסטוריונים יציגו לוולדהיים בן ה־69 שאלות, כשייפגשו עימו מחר במשכנו הרשמי.

ההיסטוריון המערב־גרמני אמר כי לא הצליח ליצור שלשום מגע עם ההיסטוריון הצבאי היוגוסלווי דושן פלנקה, ולברר אם הוא יכול לספק את המסמכים, שלדברי פלנקה מוכיחים שוולדהיים היה מעורב בפשעי מלחמה. פלנקה סירב להגיע לפגישת הוועדה בוינה. מסרשמידט ציין שאם לא יווצר מגע עם ההיסטוריון היוגוסלבי, יכלול הדו"ח הסתייגות שתתחשב בטענותיו של פלנקה.

מלחמת כנופיות עירקיות בלונדון

מאת שאול צדקא

לונדון (מיוחד ל"הארץ"). אבטחה הדוקה הוצבה על בתיהם של דיפלומטים ומתנגדי משטר עיראקים בשל החשש לתקריות ביניהם. זאת לאחר ששניים מיריבית של סדאם חוסיין בלונדון.

ה"סקוטלנד יארד" בודק אתמול אם בשגרירות העיראקית מחזיקים כלי נשק, ולצורך חקירה בענין זומן השגריר העיראקי בלונדון לשיחה עם תת שר החוץ הבריטי טימותי אגר.

קולומביה הכריזה מלחמה על הפשע הסמים והגרילה

בוגוטה, קולומביה (איי־פי). נשיא קולומביה, וירג'יליו בארקו, הודיע על מספר צעדי חירום המכוונים להתגבר על האלימות שמפעילים כנופיות העוסקות בסמים "קשים", ולוחמי גרילה.

בהודעה שנמסרה בטלוויזיה הממלכתית של קולומביה, אמר לאתמול, הודיע בארקו כי כוחות הצבא יכנסו לפעולה, כדי להביא להשלטת חוק וסדר בערים שבהן שיעור הפשע גבוה.

בארקו הוסיף כי מערכת המשפט בקולומביה תתוגבר ב־5,000 שופטים. הצעדים שיינקטו יכללו בין השאר: מתן תגינה או הפחתה בעונשם של אנשים שיסכימו להעביר למשטרה מידע על כנופיות סמים, וכן לכל מי שיסייע לשלטונות להביא לפרוקם של אירגוני פשע, או ללכידתם של עבריינים אלה.

הנשיא בארקו אמר כי הממשלה תתחיל בקרוב בהידברות עם קבוצות פוליטיות, ביניהן הכנסיה הקתולית וקבוצות אחרות — במטרה להביא לפיתוח דרכים חדשות למלחמה בסחר הסמים הנרחב בקולומביה.

השרים הכינו למגי סעודה לכבוד שבירת שיא הוותק

השר לענייני הסביבה בממשלת תאצ'ר נתן לה ציור בצבעי מים של משרדה

לונדון (ע"ר). חברי הקבינט הבריטי ערכו שלשום סעודה מפוארת לכבוד ראש ממשלתם, מרגרט תאצ'ר, לציון העובדה ששברה שיא והפכה לראש הממשלה הבריטי שתקופת שירותו היא הארוכה ביותר במאה העשרים.

ב־3 בינואר כיהנה תאצ'ר 3,167 ימים בתפקידה, ושברה את השיא הקודם שנקבע על־ידי ראש הממשלה הליברלי, הרברט אסקווית, בין השנים 1908 ו־1916.

בחדר הקפה של מועדון קרלטון, שקירותיו ספונים בעץ אלה, ציינו ראש הממשלה ובעלה דניס את השיא של מרגרט תאצ'ר. התפריט כלל שלווים, צדפות, סרטנים, בשר עגל ופירות.

בהזדמנות זו הגישו לה חבריה תמונה בצבעי מים של משרדה, שצויירה, במבצע השאי, על־ידי השר לענייני הסביבה, ניקולאס רידלי.

את הערב אירגן לורד ויטלאו, יו"ר המועדון, שכיהן כסגנה של תאצ'ר עד תחילת ינואר.

צ'אושסקו החליט על חנינה ל־20 אלף אסירים ברומניה

בוקארשט (איי־פי). נשיא רומניה ניקולאי צ'אושסקו שהמתינים שלו מחוץ לארצו נפגעו באחרונה בשל הכירסום בזכויות האדם ברומניה, הודיע כי הוא עומד להעניק את החנינה הגדולה ביותר מאז עלה לשלטון ברומניה ב־1965. במסגרת החנינה ישוחררו לחופשי אלפי אסירים.

עונשם של האסירים היושבים בבתי הכלא ומרצים מאסר עולם, יופחת והם ישבו רק 20 שנות מאסר, דווח אתמול ביומון המפלגה הקומוניסטית סקינטיאה.

החנינה, שעליה דווח פומבית ביום הולדתו ה־70 של הנשיא הרומני שלשום, תעניק את החופש לאסירים שנגזרו להם תקופות מאסר עד ל־10 שנים. לאסירים שתקופת המאסר שלהם היא בין 10 ל־20 שנה, תופחת התקופה לחצי.

בין היתר ישוחררו כנראה גם 60 אסירים. מבין אלה שנעצרו בעקבות "מהומות המזון", שפרצו בעיר הרומנית בראשוב בנובמבר אשתקד. בהפגנות אלו נטלו חלק כ־10,000 בני־אדם והן היו הגדולות ביותר בתקופת שלטונו של הנשיא הרומני.

החנינה החדשה לא הגבילה לסוג מסויים של עבריינים והיא תחול על כל אסירי רומניה.

אקינו: אל תפרסמו מודעות לכבודי — הקימו שיכונים

מאנילה (ע"ר). נשיאת הפיליפינים, קוראסון אקינו, אמרה אתמול לחברי הקבינט שעליהם להפסיק לבזבז כספי הציבור.

לרגל יום הולדתה ה־55 שחל שלשום, פירסמו העיתונים המקומיים והטלוויזיה הודעות ברכה מהממשלה ומגופים צבאיים, בהתאם לנוהג מתקופת שלטונו של הנשיא הקודם, פרדיננד מארקוס.

אקינו אמרה שמוטב להשקיע את הכסף שהוצא למימון המודעות העולות 1,500 דולר לעמוד, בתוכניות שיכון ממשלתיות.

בטורקיה מבקשים פטור ממס על ביקורים בבית בושת

איסטנבול (ע"ר). גברים בארצה שבדרום־טורקיה מבקשים מהשלטונות לתת להם הנחת מס על הוצאת ביקורים בבתי בושת, בטענה שביקורים אלה נועדו לריפוי הגוף.

העיתון "הורייט", מציין כי גובי המס בעיר חלוקים בדעותיהם אם קביעה זו מוצדקת, והם העבירו את הנושא להכרעת שלטונות מס ערך מוסף.

מזה עשרות שנים פועלים בתי הבושת בטורקיה באורח חוקי. לפי נתונים שפורסמו על־ידי "הורייט", יוכלו הזוכים בהקלות המס להרשות לעצמם ביקור נוסף, על כל 25 ביקורים.

שבועון סורי:

סוריה תוצא מרשימת הטרור; ארמנד המר יחפש נפט בסוריה

פאריס (ע"צ). לכתב השבועון הסורי "אל־מחרר" נודע כי הנשיא רייגן הודיע לממשלת סוריה על נכונותה של ארה"ב להוציא את דמשק מ"רשימת המדינות התומכות בטרור הבינלאומי".

נושא זה שימש מוקד לדיונים ולמגעים דיפלומטיים בין שני הצדדים, בהם מילאה ברית המועצות, תפקיד של מתווך.

באחרונה גילו חברות אמריקאיות רבות התעניינות בהשקעות ענק בסוריה, בעיקר בחברות נפט. החברה הקנדית "אוקסידנטל" פועלת לקבל זיכיון לקידוח נפט באיזור הוראן שבדרום סוריה ובאזורים אחרים ליד דמשק. חברה זו היא חברה־בת של החברה האמריקאית "אוקסידנטל פטרוליום", הנמצאת בבעלותו של ארמנד המר.

התקשורת מציינת כי סוריה עשירה בשדות נפט, ואלה עשויים להוות תחליף עיקרי לנפט מהמפרץ. באחרונה חתמה חברת "בראון אנד רוט" מיוסטון הסכם עם דמשק להנחת צינורות בין שדות אלתים לבין אזור אלעשארה סמוך — דבר שיביא להגדלת תפוקת הנפט של סוריה ב־11 מיליון טונות בשנה החל מהשנה הבאה.

מחאה פומבית בבריה"מ עצרה הקמה של תחנת כוח גרעינית

לקראת סוף 1987 הוחלט על הפסקת הקמתו של כור אטומי בקווקז — בעקבות התנגדות נחרצת של התושבים המקומיים ● אסון צ'רנוביל באפריל 1986 הביא לתגובת שרשרת של התנגדות לאנרגיה גרעינית

מוסקווה (ע"ד). מחאה פומבית בעקבות האסון הגרעיני בצ'רנוביל גרמה — בפעם הראשונה — להפסקת הקמתה של תחנת כוח אטומית בבריה"מ.

עובדות אלו גילה אתמול העיתון הסובייטי "קומסומולסקיה פראבדה", שמסר כי השלטונות החליטו לקראת סוף 1987 על הפסקת בנייתה של תחנת כוח בקראסנודאר, עיר בצפון הקאווקאז.

עוד כתב העיתון, כי התושבים המקומיים הביעו את התנגדותם להקמתן של כמעט כל תחנות הכוח הסובייטיות, הנמצאות בשלבי בניין — וגם לתחנות שכבר נבנו.

העיתון מצביע על העובדה שהאסון הגרעיני החמור ביותר שאירע בצ'רנוביל באפריל 1986, וגרם למותם של 31 איש ולפינויים של יותר מ־130 אלף מהאזורים הסמוכים למפעל באוקראינה, הביא בעיקבותיו ל"תגובת שרשרת" של התנגדות לאנרגיה הגרעינית.

"העולם כולו מדבר על צ'רנוביל", כתב העיתון, ומוסיף ש"התושבים מתנגדים בחריפות ל־20 התחנות הפעולות, וכמעט לכל אלו הנתונות בשלבי בניה".

בניית התחנה בקראסנודאר הופסקה לאחר ש־25 מיליון רובל (41 מיליון דולר) הוצאו על הפרוייקט, כותב היומון.

תושבים מקומיים שיגרו מכתבי תלונה לשלטונות, ויו"ר הממשל האזורי של קראסנודאר הופיע בטלוויזיה, כדי להביע את התנגדותו להקמת התחנה.

ועידת האיידס: לשלב את הקורבנות ולא לבודדם

לונדון (ע"ד). מדינות המבודדות או מגבילות את תנועם של קורבנות מחלת האיידס, מפריעות למאמצים לבלום את התפשטות המחלה — למסקנה זו הגיעו מומחים לענייני בריאות שהתכנסו בלונדון לוועידה העולמית הראשונה שהוקדשה למחלה קטלנית זו.

הנואמים שהשמיעו את דבריהם ביום הראשון של הוועידה, אמרו כי על הממשלות למנוע הפלייתם לרעה של קורבנות המחלה, כדי שהמצעדים החינוכיים שנועדו לצמצם את התפשטות האיידס יניבו תוצאות חיוביות.

בוועידה השתתפו שרי בריאות מכ־150 מדינות, מומחים ומתנדבים. ד"ר ג'ונתן מאן, המומחה לענייני איידס של אירגון הבריאות העולמי, אמר כי הכתמתן של חולי איידס פוחתת, אך כדי לבלום את התפשטות המחלה, חיוני שהפוליטיקאים יגלו כושר הנהגה. בהקשר זה הצביע מאן על הצעד שנקט האפיפיור במהלך ביקורו בארה"ב, כאשר חיבק ילד חולה המופיליה שחלה באיידס.

לפי אומדן של אירגון הבריאות העולמי, ייפגעו על ידי הנגיף הקטלני כמיליון גברים ונשים עד 1991. כשבמחצית המקרים מועברת המחלה על ידי מגע מיני בין גבר לאשה.

בוועידה דווח, כי לגבי קבוצות מסויימות שאחוז הסיכון שלהם היה בעבר גבוה במיוחד, בעיקר גברים הומוסקסואלים, חלה במרוצת הזמן הורדה של אחוז סיכון ההידבקות במחלה, בעקבות שינויים בהתנהגותם המינית.

חולדות טרפו תינוק בן חודש בסין

הוריו יצאו לעבודה והשאירו אותו בבית

הונג־קונג (ע"ד). חולדות טרפו ואכלו תינוק, שהושאר על ידי הוריו בביתו שבדרום סין — כך מסר העיתון "איבנינג פוסט" המופיע בקנטון.

העיתון מגלה שהתינוק בן החודש נמצא על ידי הוריו האיכרים שחזרו מן העבודה, כשהוא מת וחלק מגופו אכול.

ערך את העמוד: דוזי ענבר

מכרזים

הטלוויזיה החינוכית הישראלית

הטלוויזיה החינוכית הישראלית
רח' קלאוזנר 14 רמת אביב, טל' 5434266

מכרז מס' 16/88 — ריהוט לחדר רצף

הטלוויזיה החינוכית הישראלית מבקשת לקבל הצעות מחיר עבור ריהוט לחדר הרצף.
הצעות יש להגיש עד יום רביעי, 17.2.88 שעה 12.00 בצהריים.
טפסים ופרטים נוספים ניתן לקבל אצל בת שבע ברדכי, ימים א'־ה' בין השעות 09.00־13.00 בטל' 5434266.
הטלוויזיה החינוכית איננה מתחייבת לקבל את ההצעה הזולה ביותר או כל הצעה שהיא.

משרד הבטחון
חטיבת המכירות

ניתנת בזאת הודעה לציבור על **מכירת גרוטאות**. כל פריט מהווה סעיף נפרד לכל אחד מהמכרזים כמפורט בטפסים. המציע רשאי להגיש הצעתו לגבי סעיף אחד או יותר.
תנאי תשלום: 60% בהמצאה בנקאית, 40% הנותרים בערבות בנקאית לזמן פרעונה שלושה חודשים מיום פתיחת המכרז.
מכירת טפסי המכרזים תחל ביום שני 1.2.88 בחטיבת המכירות, רח' אלוף א. מנדלר 12 א' הקריה תל־אביב. שעות הקבלה: בימים א'־ה' בשעות 08.30־12.30 בימים א' ו־ג' גם בשעות 13.30־14.30.

מכרז מס. 016/88/02
מכשירי תאורה שונים, חלפים לג'יפ ולמווזנה, חלפי רכב גלגליות להרמה, חלפים לזיל, תה"ל לדיזל, מנועים שונים, חלפים לטירן וטופז, חלפי ג'י.בי.סי., חלפים לציוד עבודה, צמיגים ברגלים שונים, פריסקופ למג"ח, חלפי כנ"ת.
משאבות ומנועים, חלפי שרמן, מצברי מלגזות, חלפי מלגזות, ציוד אופטי, קנים, חלפי קרנמיקפור, פריטי גברמודיים.
ימי סיור: 8, 10, 11, 14, 15, 16 בפברואר 1988. כמפורט בטופסי המכרז.
יש להרשם עד יום לפני המכרז.
מועד אחרון להגשת הצעות ב־22.02.88 עד שעה 10 לפנה"צ.

מכרז מס. 017/88/02
ביומיקלים, מזגנות פליז, מגמות פלדה ופרטי פלדה, משחות פרט, מכשיר קידוח, מבנות לעץ, מכונות מסמרים, חלקי מחרטה, חלקי מכונות הברגה, חלקי גליוטינה, חלקים למדחס, נייר לניקוי ערשות, מכשירי בדיקה, כוורי מיסבים, שאריות חומרי הדשמל, תחיכות זמק, תחיכות פלדות פחמן ופלב"מ, חביות, דלקקים, נייר צילום, ארגזי עץ, ספי קרטון, נייר קרטון בגלילים.
תאריכי סיור: 15, 18 בפברואר 1988. יש להרשם במשרדנו עד 11.2.88 בשעה 12.00.
מועד אחרון להגשת הצעות ב־22.02.88 עד שעה 10 לפנה"צ.

מכרז מס. 018/88/02
פלדות, פחי ופרופי פלדה, חוטי פלדה, פחי אלומיניום, צנורות נחושת, גלמים מפלדה.
תאריכי סיור: 17, 21 בפברואר 1988. יש להרשם במשרדנו עד 15.2.88 בשעה 12.00.
מועד אחרון להגשת הצעות ב־22.02.88 עד שעה 10 לפנה"צ.

מכרז מס. 019/88/02
קופסאות חשמל, ציוד מחשבים, כלי עבודה, ציוד צילום, חלפי גברמודיים, מכשירי קשר, שעונים למכשירי מדידה, מצלמות, כלי עבודה חשמליים.
תאריכי סיור: 17, 18 בפברואר 1988.
מועד אחרון להגשת הצעות ב־22.02.88 עד שעה 10 לפנה"צ.

מכרז מס. 020/88/02
רכב נוסעים מתוצרת רנו 4, בחלקם לפרוק ובחלקם בקבוצות. ניתן לקנות טפסי מכרז בימי הסיור, במגרש הרכב בדרך באר יעקב — צריפין.
ימי סיור: 3, 4 בפברואר 1988 בין השעות: 08.00־11.30.
מועד אחרון להגשת הצעות ב־08.02.88 עד שעה 10 לפנה"צ.

רשות הדואר

מוזמנים בזה הצעות לאספקת
מכרז מס' 98/87 — **שקיות פוליאתילן** — עד יום 11.2.88
מכרז מס' 99/87 — **שק דואר** — עד יום 25.2.88
טפסי הצעה מפרטים ופרטים נוספים אפשר לקבל במחלקת אפסנאות ומחסנים, רח' ליטקולן 18 ת"א, טל' 5613193 בימים א'־ה' בשעות 8.00־13.00 חדר מס' 318.
ההצעות יש להגיש בירושלים לא יאוחר מיום 11.2.88 — מכרז 98/87, 25.2.88 — מכרז 99/87 שעה 12.00 בצהריים.
רשות הדואר אינה מתחייבת לקבל את ההצעה הזולה ביותר, או איזה הצעה שהיא או להזמין את כל הכמות ממציע אחד.
הצעות במברקים לא יתקבלו.

קבלת מודעות אבל
03־735588/9
גם במוצאי שבת. עד חצות

מכרזי השלטון המקומי
פרסום מס' 321/88
להלן תקציר מכרזי הרשויות המקומיות

תנאי התשלום: כמפורט בגוף המכרזים. נוסח מלא של כל מכרז נמצא לעיון ברשות המקומית המפרסמת. מסמכי ומפרטי המכרזים ניתן לרכוש ברשות המקומית במקומות הנקובים בטבלה. נוסח הפרסום — באחריות הרשות המקומית המפרסמת.

שם הרשות המקומית	מספר מכרז	מחיר מכרזים	שם המכרז	מועד אחרון להגשה	טלפון ומען לפרטים	ראש הרשות המקומית
ע. ירושלים	6/88	150	הרחבת רשת ביוב עירונית במקומות שונים במערב העיר — ירושלים	23.2.88	לאון פינקלשטיין טל' 02-382211	ט. קולק
ע. ירושלים	7/88	150	הרחבת רשת ביוב במזרח העיר ירושלים (במקומות שונים)	23.2.88	לאון פינקלשטיין טל' 02-382211	ט. קולק
ע. ירושלים	8/88	150	הרחבת רשת ניקוז עירוני במקומות שונים בעיר — ירושלים	23.2.88	לאון פינקלשטיין טל' 02-382211	ט. קולק
ע. ירושלים	9/88	150	החלפת קווי ביוב פגומים בכל חלקי העיר	23.2.88	לאון פינקלשטיין טל' 02-382211	ט. קולק
ע. חיפה	2/88	112	הצעות מקבלנים לבצוע שרותי טרדנות בחופי הרחצה העירוניים	9.2.88	מח' חופים רח' חיל הים 7, חיפה קומה א'	א. גוריאל
ע. חיפה	3/88	112	הצעות מקבלנים למתן שרותי הצלה בחופי הרחצה העירוניים	9.2.88	מח' חופים רח' חיל הים 7, חיפה קומה א'	א. גוריאל
ע. חיפה	4/88	112	הצעות מקבלנים למתן שרותי עזרה ראשונה בחופי הרחצה העירוניים	9.2.88	מח' חופים רח' חיל הים 7, חיפה קומה א'	א. גוריאל
ע. חיפה	5/88		הצעות להצגת בלונים בכשנה ובתקופת אליפות העולם בשיט וגלשנים	9.2.88	משרדי מינהל התח"ד בהיכל העירייה קומה ד'	א. גוריאל
ע. יבנה	12/87		מכירת כלי רכב משומשים	9.2.88	מזכיר העירייה טל' 08-43327	י. בירס
ע. קרית אתא	1/88	50	ביצוע עבודות סלילה, ציפוי ופיתוח במקומות שונים בקרית אתא	6.2.88	מהנדס העיר טל' 04-444555	י. ברדיאל
מ.מ. אפרת	1/88	100	עבודות פיתוח כניסה לעיר	9.2.88	מהנדס המועצה טל' 02-931501	י. אהיבן
מ.מ. מעלות־תרשיחא	2/88	100	עבודות שיפוץ בבריכות ברח' התאנה ברח' מעלה הבנים	9.2.88	מח' הנדסה טל' 04-975646	ש. בוחבוט
מ.מ. נתיבות	2/88	200	עבודות פיתוח תשתית בכביש ליד בנין המועצה — מרכז מסחרי	19.2.88	גב' רינה אדרי טל' 057-942361-3	י. אבו
מ.מ. עומר	1/88	150	שמירה והבטחה בעומר	5.2.88	ראש המועצה טל' 057-690190	ה. אדר
מ.מ. ערד	5/87	100	תאורת איצטדיון כדורגל בערד (מכרז חוזר)	5.2.88	מח' הנדסה 057-957911 שלוחה 30	א. שוחט
מ.מ. קרית טבעון	13/87/88	150	תוספת בניה ושיפוצים (מכרזי המועצה הדתית)	14.2.88	מהנדס המועצה טל' 04-831921	ע. בן דויד
מ.מ. ראש העין	2/88	200	תוספת ושיפוצים בגימנסיה חלק א'	12.2.88	מזכיר המועצה טל' 9367111	י. יוסף
מ.מ. שלומי	3/88	100	פינוי אשפה	25.2.88	מהנדס המועצה טל' 04-968161	י. לנקרי
מ.א. עמק היזרעאל	1/88		מכירת רגו 9 ט.ר. 1984 (הארכה)	5.2.88	מזכיר המועצה טל' 06-593016	ב. כהן

משרות פנויות בשלטון המקומי

שם הרשות המקומית	מספר מכרז	מחיר מכרזים	שם המכרז	מועד אחרון להגשה	טלפון ומען לפרטים	ראש הרשות המקומית
ע. כרמיאל			מנהל/ת ספריה עירוני בכרמיאל	10.2.88	מזכיר העירייה טל' 04-987961	ב. רגב
מ.מ. ערד	1/88		מנהל/ת ספריה ציבורית עירונית	12.2.88	מח' כ"א טל' 057-957911	א. שוחט
מ.מ. ערד	2/88		מנהל מחלקה לגינון ולנטיעות	12.2.88	מח' כ"א טל' 057-957911	א. שוחט
מ.מ. שלומי	4/88		פקח תברואה מוסמך בהיקף משרה	1.3.88	מנגנון המועצה טל' 04-968161	י. לנקרי
האגודה לפיתוח הגליל המערבי	1/88		רכז תיירות באגודה לפיתוח הגליל המערבי	26.2.88	עירית נהריה לשכת ראש העיר 04-922121	[illegible]

החברה למשק ולכלכלה של השלטון המקומי

מעון לעולה חב' לשיכון עולים בירושלים בע"מ

הודעה בדבר אסיפה כללית שלא מן המנין

ניתנת בזאת הודעה על כינוס אסיפה כללית יוצאת מן הכלל של החברה אשר תתקיים ביום ג' 23.2.88 בשעה 10.00, במשרדי הסוכנות היהודית ברח' המלך ג'ורג' 48, ירושלים בחדר 141 — רשות החברות.

על סדר היום:
1. אישור המאזן ליום 31.3.86
2. קבלת החלטה מיוחדת בדבר פרוק החברה מרצון.

ד. זהבי עו"ד
מנכ"ל החברה

לוח העיר
קבלת מודעות **לוח**
ודרושים
לבעלי כרטיס אשראי
מ־8 ־ 21 רצוף
03-290697
03-293648

מספר הטלפון שלנו הוחלף
והחל מ־ 1/2/1988
יהיה המספר החדש —
(03)־5613178
פקס. **(03)־5610074** – FAX

מבני תעשייה בע"מ
יצירת התשתית לצמיחה כלכלית

هكذا عن الأصل

صكنا عن الاعمال

כלכלה ועסקים

טופר: עצוב למשקיעים

מניה על הכוונת / יהודה שרוני

היכרותם של המשקיעים בבורסה עם חברת טופר אינה מלבבת. ביולי 87' גייסה טופר בראשונה מהציבור 2.5 מיליוני שקל במניות ובכתבי אופציה.

1.5 מיליון שקל מהיקף ההנפקה יועד להון חוזר ולשיפור תזרים המזומנים, ורק היתרה יועדה להשקעות אחרות. המשקיע ביש המזל שהזמין ביום ההנפקה את ניירות הערך של טופר, ושילם בעבורם 11.6 שקל (בעבור שתי מניות בנ"ע 5.8 שקלים למניה ואופציה חינם), נותר על־פי מחירי הבורסה השבוע עם סכום של 3.5 שקלים בלבד: שחיקה של 70 אחוז.

הסיפור הבורסאי העומד מאחורי ההנפקה מעניין במיוחד. בדיון שהתקיים בדירקטוריון הבורסה הד־ עלתה הסוגייה אם לרשום את ניירות הערך במסגרת "הרשימה המקבילה", שהיא רשימת סיכון מיוחדת, או במסגרת הרגילה. ה־ מקורבים לחתמי ההנפקה (החברה להשקעות של בנק הפועלים וכלל מנפיקים) דרשו שהחברה תירשם למסחר במסגרת הרגילה, שכן היא עונה על הקריטריונים הדרושים לצורך העניין.

נגדם טענה קבוצה אחרת של דירקטורים, שבראשה עמד הפרופ' אמיר ברנע, כי רמת הסיכון ברכישת המניות של החברה גבוהה, ולכן יש לרשום אותן ברשימה המקבילה. בהצבעה שנערכה הסתמן תיקו, הגז ניצל חיים שטסל, יו"ר דירקטוריון הבורסה, את זכות ההכרעה שבידיו וקבע כי המניות יירשמו במסגרת הרגילה.

ל"הארץ" הגיעה פנייה של מש־ קיע שרכש את ניירות הערך של החברה, ולדבריו, לו היתה הבורסה רושמת את המניות במסגרת ה־ רשימה המקבילה, אזי היה נזהר, ולא היה טורח להזמין את ההנפקה. אותו משקיע טוען כי, כרגיל, הציבור הרחב משלם בסופו של דבר את המחיר.

טופר עוסקת בייצור ובשיווק של ציוד אופנה, באמצעות מפעלה הנמצא בחולון ובאמצעות המתפרה בכפר מנדא, שאותה רכשה לפני מספר חודשים מפוליגון. לחברה רשת של 31 חנויות הפזורות ברחבי הארץ, ובעיקר באזור המרכז, כמו אלה שבקניון איילון, דיזנגוף סנטר ובגורשב. את תשעת החודשים שהסתיימו בדצמבר 1986 סיימה החברה ברווח של 784 אלף שקל לעומת הפסד של 100 אלף שקל בשנה שהסתיימה במרס 1986.

טופר עובדת עם מנוף פיננסי גבוה יחסית, והביטוי לכך הוא שהונה העצמי המתואם לאינפלציה הוא נמוך יחסית. על מנת להגדיל את ההון העצמי, נעשתה הקצאה פרטית של 3.7 אחוזים מהון החברה לחברת אם.אם.סי. (הנשלטת על־ידי כלל ומריל לינץ'). במקביל, ויתרה חברת "סבור אבשלום" על חוב של 384 אלף שקל ובתמורה קיבלה 3 אחוזים ממניות החברה.

בעלי השליטה בחברה הם השפ־ חות לנדסמן, מולדובן וברודשטק, המחזיקות יחדיו ב־68.3 אחוז מהשל־ יטה. יתרת 25 אחוזי המניות מוחזקת בידי הציבור הרחב. בעלי השליטה גם משמשים בתפקידים ביהוליים בה. ובעל המניות העיקרי, אדוארדו לנדסמן, משמש הן יו"ר הדירקטוריון והן מנכ"ל החברה.

בעלי השליטה מגלים ביום אופטימיות ביחס למצבה של ה־ חברה. בהודעה שהעבירה לפני כמה ימים לבורסה נמסר כי יצוא החברה בשנת 1987 הסתכם ב־2 מיליוני דולר, לעומת 980 אלף דולר בשנת 1986. עוד מסרה החברה, כי הרווח לפני מס הוא 850 אלף שקל לעומת רווח של מיליון שקל בתקופה המקבילה אשתקד.

מנכ"ל החברה אדוארדו לנדסמן טוען כי לירידה החדה במחירי המניות בבורסה אין כל קשר למצב החברה. הסיבה לירידות היא המצב הקשה בבורסה. "פרישתו של יעקב חפץ (המשמש מנכ"ל משותף בדלק) מתפקידו כנציג ציבור בחברה, נעשתה ללא שום קשר למצבה של טופר" מדגיש לנדסמן, "פרישתו נבעה מעיסוקיו המרובים".

הערך של "מיטב" מראה כי מניית החברה ירדה ממחיר של 2.3 דולרים ביולי 87' למחיר של 0.9 דולר למניה כיום.

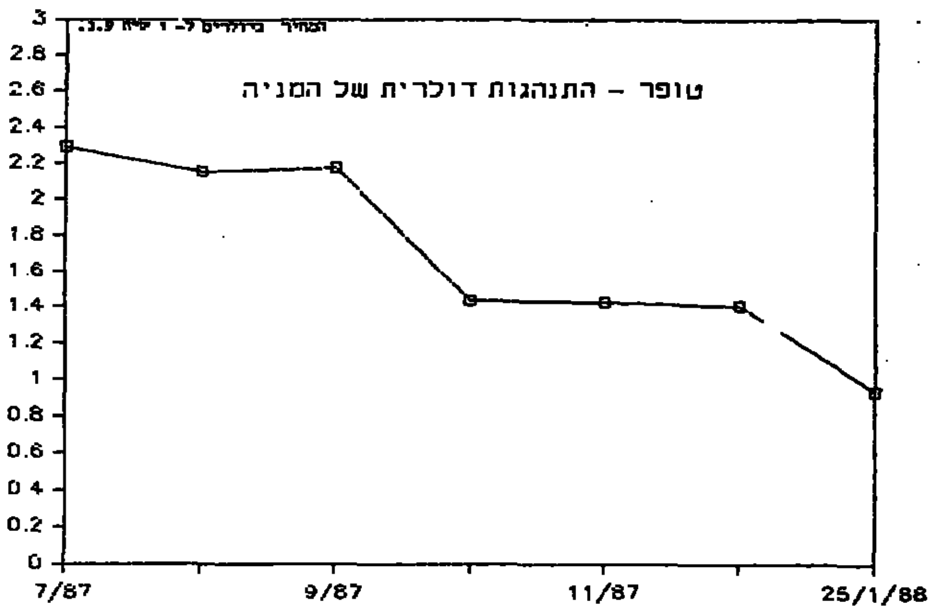

העורך: נחמיה שטרסלר

חברות דוחות את תוכניתן לגיוס הון עקב המצב הקשה בבורסה

מאת יהודה שרוני

פירמות עסקיות שבקשות גיוס ההון שלהן אושרה, הוליטו לבטל או לדחות את תוכניות גיוס ההון שלהם בבורסה, ולהמתין לעיתוי נוח יותר מבחינת שוק המניות. צעדים אלה נקטו עקב המצב הקשה השורר בשבועות האחרונים בשוק המניות. נודע כי מחלקות החתמות בבנקים נוקטות בימים האחרונים צעדי זהירות קפדניים. יש מקרים בהן מבקשים הבנקים מפירמות להוריד את שווייך לצורך ההנפקה, או לשנות את מבנה ההנפקה.

חברת אבן כימיקלים משהה את פרסום התשקיף לגיוס 10 מיליוני דולר, חרף העובדה שרשויות הפיקוח אישרו אותו כבר לפני כמה שבועות. גם חברת סכי תעשיות בודקת המבקשת לגייס 2.7 מיליוני שקל נוקטת צעד דומה, חרף העובדה שהתשקיף כבר אושר. תשקיף הנפקה נוסף המושהה בימים אלה הוא זה של חברת דרסטון, העוסקת בייצור כלי כתיבה והמבקשת לגייס 1.1 מיליון שקל.

חברת תעשיות מלח תגייס ככל הנראה 4 מיליוני דולר, אך תתם ההנפקה ישנה את מבנה ההנפקה על מנת להבטיח את הצלחתה. חברת כפנות ואספקה מבקשת לגייס 4 מיליוני דולר, אך התשקיף נמצא עדיין בהליכי התדיינות וייתכנו שינויים של הרגע האחרון. חברת מבנה תעשיה תיאלץ ככל הנראה להוריד את סכום ההנפקה. על מנת להבטיח את תוכנית גיוס ההון שלה בבורסה.

נראה כי תשקיף ההנפקה היחיד שייצא ככל הנראה בימים הקרובים בוודאות מלאה, הוא התשקיף של כלל החזקות ביטוח, שבמסגרתו מתכוונת החברה לגייס 8.5 מיליוני דולר. "כלל מנפיקים", החתם להנפקה, מבקש לעניין בהנפקה מספר גדול ככל האפשר של חתמים, כדי להבטיח את הצלחתה.

כי"ל לא תרכוש את "מיילס"

מאת יונתן שרמן

המשא ומתן שניהלה "כימיקלים לישראל" לרכישת הבעלות על מפעל "מיילס" של "גבות תעשיות" הסתיים ללא תוצאות. "כימיקלים לישראל" היתה אחד הגופים שאותם ניסו לעניין ברכישת חבילת מניות ב"גבות תעשיות", יחד עם חברת "סנול". הנהלת כי"ל שקלה את הנושא והחליטה כי אין ברצונה להי־ כנס לפעילות הפטרוכימית של "גבות תעשיות", אך היא מוכנה לב־ חון את רכישתו של מפעל "מיילס", המייצר חומצת לימון.

סביב נושא זה נערכו דיונים, אך כאמור, באחרונה הסתיים המשא ומתן בלא כלום.

"כימיקלים לישראל" שוקלת זה זמן־מה לחדור לתחום התעשייה הפטרוכימית, זאת בהתאם למדיניות המוצהרת של החברה לעבור מ־ שיווק של מוצרים בעלי ערך מוסף נמוך למוצרים מתקדמים יותר, שר־ ווחיותם גבוהה יותר אף היא. בעבר היתה כי"ל אחת המועמדות שבחנו את אפשרות רכישתו של מפעל "פרוטאורום", בעת שזה נקלע לקשיים. אבל גם משא ומתן זה עלה על שרטון, בעקבות התאוששות מחירי הפי.וי.סי. בעולם, שהביאה לשיפור משמעותי מאוד בתוצאות הכספיות של "פרוטאורום".

"כימיקלים לישראל" ממשיכה לבחון חדירה לתחומי פעילות חדשים, הקרובים לתעשייה הפטרו־ כימית ובכלל זה תעשיית הפלסטיק המתוחכמת, שאת מוצריה ניתן לייצא בעולם.

גידול ביצוא ההדרים לצרפת

ביצוא ההדרים לצרפת יירשם השנה גידול בפדיון בשיעור של 35 אחוזים. היצוא יסתכם ב־61 מיליון פרנק לעומת 49 מיליון שנה קודם לכן. מבחינת ה־ כמויות מדובר בגידול שנתי משוער של 10 אחוזים.

עם זאת מזהירים ראשי הסניף בפאריס, שבמידה ופרדסני יש־ ראל ירצו לשמור על חלקם בשוק הצרפתי, עליהם לפעול במהירות לשינוי הרכב זני ההדרים ולהתאים את עצמם לטעמו של הצרכן הצרפתי.

צרפת מייבאת מדי שנה כמי־ ליון טונות הדרים, מהציתם תפו־ זים. הצרפתים צורכים 300 אלף טונות של קלמנטינות, 100 אלף טונות של לימונים וכמות דומה של אשכוליות. יצוא ההדרים הישראלי לצרפת הסתכם בשנה שעברה ב־5 מיליוני תיבות במשקל של 75 אלף טונה. פלח השוק של ההדרים הישראליים בצרפת מגיע אמנם רק לשיעור של 7.5 אחוזים, אבל מכניס למדינה, כאמור, כ־61 מיליון פרנקים.

ד"ר אריה דגן מנהל סניף מועצת ההדרים בפאריס מוסר, שישראל מספקת בעונת החורף 30 אחוזים מצריכת האשכוליות של הצרפתים. בצרפת צורכים כיום בעיקר את האשכולית האדומה (סאנרייז) — על חשבון האשכולית הצהובה המסורתית.

על־פי ד"ר דגן, אם רוצים הפרדסנים הישראלים להמשיך ולשווק אשכוליות בצרפת, עלי־ הם להביא עובדה זו בחשבון ולשנות את הרכב הזנים בפרד־ סים. שכן הצרפתים הידועים כאניני טעם הולכים וזונחים את האשכולית הצהובה, ועל־פי ה־ סיטונאים הצרפתיים המשווקים כאן את התוצרת הישראלית, גם אם נגדיל את כמויות האשכו־ ליות האדומות היוצאות לצרפת פי כמה, יקלוט אותן השוק הצרפתי בשמחה.

אבי גבאור, פאריס

קבוצת משקיעים מארה"ב הגיעה להסכמה עם מוניה שפירא על שליטה משותפת בחמן

מאת יונתן שרמן

קבוצת המשקיעים האמריקאית "ישראל נטוורק" הגיעה להסכמה עם מוניה שפירא על שליטה משותפת בחברת "חמן" ובימים אלה נערכים דיונים על אפשרות של חתימת הסכם־הצבעה פורמאלי בין שותפי שתי הקבוצות.

שתי הקבוצות יחדיו מחזיקות יותר מ־50 אחוזים ממניות החברה, לאחר שהמשקיעים האמריקאיים הגדילו את החזקתם בחברה ל־15.5 אחוזים בעיסקאות שמחוץ לבורסה, שבהן רכשו מניות גם ממוניה שפירא.

הקבוצה האמריקאית מיוצגת ב־ ארץ על־ידי חברת אי.בי.אן. שאותה מנהלים רפי יצחקי, לשעבר הקונ־ סול הכלכלי בלוס אנג'לס, ואלוף (מיל') יעקב אבן, שגם נתמנה באחרונה למנכ"ל "חמן" על־פי ההסכם עם שפירא.

המשקיעים האמריקאיים פועלים בארץ באמצעות שותפות מוגבלת, שהוקמה לפני שנה בלוס אנג'לס ואשר מטרתה להשקיע בתעשייה הישראלית — הן תעשייה מבוססת והן תעשייה צעירה, בעלת פו־ טנציאל יצוא.

דיוקן תעשייתי / יונתן שרמן

"נאות" — משימושי לאופנתי

בקיבוץ נאות מרדכי הוליטו לפני שנתיים על תפנית של 180 מעלות באסטרטגיה של מפעל הנע־ ליים של הקיבוץ. הקיבוץ הוליט שכדי לפתוח את המפעל יש הכרח לשנות את הדימוי, שדבק למוצרי המפעל. המפעל ייצר עד אז נעליים אורתופדיות והפיץ אותם בצורה מצומצמת בכמה חנויות נעליים בארץ.

סנדלי "טבע מקורי" לקיץ 88', תוצרת נאות.

המפעל ביצע מחקר שיווק ובעק־ בות תוצאות המחקר הוחלט לנסות ולהפוך את מוצרי המפעל לאופנ־ תיים יותר ולהתמקד בשוק חדש לגמרי — סנדלי טבע, שהם סנדלים בעלי תכונות אורתופדיות.

סנדלים אלה הם כיום להיט בחו"ל, ומן המחקר גם עלה כי כל אדם רגיל הוא צרכן של סנדלים או נעליים אורתופדיים. לסנדלים הללו סולייה מיוחדת, המותאמת לכף הרגל, שהיא בעלת תכונות גמישות מיוחדות המקלות על כף הרגל לספוג את זעזועי ההליכה.

בד בבד עם פיתוח המוצר החדש שונתה האסטרטגיה השיווקית. הסנ־ דלים לא הוצגו עוד כסנדלים אורתופדיים, תואר בעל קונוטציות שליליות, אלא "נמכרו" כסנדלים בעלי מבנה בריא יותר לכף הרגל. נוסף לכך הרחיב המפעל את מערך השיווק שלו, הקים משרד שיווק בתל אביב, שכר מנהל שיווק והחל להפיץ את הסנדלים בכל חנויות הנעלים.

"נאות" גם פנה, בראשונה, לשוקי היצוא. המפעל השתתף בכמה תערו־ כות והחל לעניין קניינים באירופה ובארה"ב ברכישת הסנדלים ה־ חדשים. סנדלים אלה זכו להיתרם בשוק העולמי, בחוללם מהפכה בכל תפיסת הנעל האורתופדית. הסנ־ דלים עוצבו עם אבזמים צבעוניים ובצורה מושכת, והפכו למוצר אטרקטיבי ואופנתי, בניגוד לדימוי המקובל בעולם, שנעלים אורתופ־ דיות הן מגושמות ומכוערות.

התוצאה היתה מרשימה — ה־ מכירות בשוק המקומי קפצו מחצי מיליון דולר לפני שנתיים ל־2.5 מיליוני דולר בשנת 87'. התקבלו הזמנות היצוא הראשונות ובכללן הזמנת יצוא של חצי מיליון דולר למפיץ בקליפורניה. התחזיות הן שמכירות המפעל יותר מיוכפלו השנה.

על מנת להתמודד עם היקפי מכירות אלה, הושלמה באחרונה הקמת מפעל נוסף, בקריית שמונה. למפעל כושר ייצור של 250 אלף זוגות נעליים וסנדלים (מכירות של כ־6 מיליוני דולר) והוא ישלים את היקפי הייצור הנדרשים למילוי היקפי ההזמנות הגדולים יותר.

נתונים עיקריים

- ● מכירות — מכירות שנת 87' הגיעו לסכום של 2.5 מיליוני דולר והתחזית לשנת 88' היא לפחות הכפלת היקף המכירות, לסכום העולה על 5 מיליוני דולר.
- ● רווח — המפעל רווחי מאוד, מכום המחיר הגבוה יחסית של הנעליים האורתופדיות, אך הוא אינו מפרט בדבר רווחיותו.
- ● יצוא — שנת 88' תהיה שנת היצוא המשמעותי הראשונה של המפעל. בידיו הזמנה של חצי מיליון דולר להספקה בחודש הקרוב ותחזית ליצוא גדול הרבה יותר משך כל השנה, עד כדי 4 מיליוני דולר.
- ● הנהלה — הנהלת המפעל היא בידי רפאל אריה, חבר קיבוץ נאות מרדכי, אך השיווק נמסר לידי עמי ברנהיה, שכיר של המפעל.
- ● בעלות — המפעל הוא בבעלות מלאה של קיבוץ נאות מרדכי, שליד קריית שמונה.
- ● מפעלים — עד עתה התנהלה כל הפעילות הייצורית של "נאות" במפעל בקיבוץ, אך כעת תועתק חלק מהפעילות למפעל החדש בקריית שמונה.
- ● עובדים — בסך הכל מועסקים בחברה 95 עובדים, מהם 65 חברי קיבוץ במפעל בנאות מרדכי ועוד 30 עובדים במשרדי השיווק בתל אביב ובמפעל החדש בקריית שמונה, המתחיל בהרצה.
- ● מוצרים — ההערכה היא, שבשנת 88' 99 אחוזים מהמכירות יהיו של סנדלי טבע אורתופדיים והיתרה של נעליים אורתופדיות קונוונציונליות.

מינויים

● שמעון אילן מונה למנהל היחידה למשאבי אנוש בחברת צים.

● יעקב פליגה התמנה למנהל המכירות של קבוצת "ניקוב מחשבים".

● אברהם רב חן פרש ממועצת המנהלים של חברת "ת.ג.ל".

● יצחק אדלר פרש ממועצת המנהלים של "תדיראן בע"מ", עקב פרישתו מבנק הפועלים.

"כור כימיה" מבקשת למכור משתלות שבשליטתה

מאת יונתן שרמן

"כור כימיה" מבקשת למכור את מניותיה במשתלה שבה היא מחזיקה 50 אחוזים מהמניות. החלטה זו התקבלה לאחר שהתברר, כי המשתלה אינה משתלבת בפעילות הקבוצה. "כור כימיה" רכשה את המניות במשתלה לפני יותר משנה, בקוותה להפוך את העסק ל־ יחידה כלכלית המגלגלת כמה מיליוני דולרים ביצוא. בין השאר, תוכנן לגדל במשתלה זו צמחים בתהליך ביולוגי ייחודי ומתוחכם, אשר יפתח בפני המשתלה שוקי יצוא משמעותיים.

בפועל, מכירות המשתלה הסתכמו רק בכמה מאות אלפי דולרים וב"כור" הוליטו שסרך פעילות זה אינו מצדיק את המשך החזקת המניות בה.

גידול של 39 אחוזים במכירות "סנפרוסט"

מאת יונתן שרמן

"סנפרוסט" סיימה את שנת 87' עם גידול חד של 39 אחוזים במכירותיה. החברה קבעה שיא חדש במכירותיה, שהגיעו לרמה של 50 מיליון דולר בהשוואה ל־36 מיליון דולר בשנת 86'. גידול חד זה נובע מגידול בכמויות הירקות המעובדים במפעל, מהרחבת הפעילות לתחומים חדשים ובהם גלידה (בעקבות רכישת חברת "לגושקה") ופשטידות, וכן משיווק מוצרים חדשים של "מעדנות" ושיווק מוצרי חברת "מן" הקפואים.

במונחים כמותיים, גדלה התפוקה ב־35 אחוזים. אחת הסיבות העיקריות לשיעור הגידול החד היא, שהשנה שעברה היתה שנה טובה מאוד לחקלאים במונחים כמותיים, ומכאן גם שעבודו לרשות "סנפרוסט" כמויות גדולות יותר של תוצרת חקלאית.

גם בתחום היצוא נרשם גידול משמעותי בפעילות החברה. בסך הכל גדל יצואה של "סנפרוסט" ב־25 אחוזים בקירוב במהלך שנת 87' והגיע ל־10 מיליוני דולר.

ראה במוסף שבת!

במדור החודשי למחשבים ותקשורת של "הארץ" יופיעו בעמודים 47־44 מאמרים בנושאים אלו:

- ★ סימולציה בתעשיה
- ★ נהול מסדי נתונים
- ★ מערכת רפואית מפיתוח ישראלי
- ★ הכנסת תיב"מ למפעל קטן

לפרטים נוספים
נא לפנות לרון זגני טל. 9־5121116־03.

ב.ל.ת. מימון והנפקות (1981) בע"מ

הודעה על תוצאות הנפקה

על־פי תשקיף מיום 19.1.1988, הוצעה לציבור סדרה של אגרות חוב רשומות על שם 2000־1993 (סדרה 9) נושאות ריבית בשעור של 7% לשנה, צמודות קרן וריבית למדד המחירים לצרכן בערך נקוב כולל של 20 מליון ש"ח. מתוכן אגרות חוב בערך נקוב כולל של 19,700,000 ש"ח, הוצעו לציבור בשלב ראשון במכרז, במחיר מינימלי השווה ל־96% מערכן הנקוב.

על־פי ההסדר להבטחת מסחר סדיר באגרות החוב כאמור בעמוד א־3 וא־6 בתשקיף, התחייבה חברה כללית לניירות ערך בע"מ, בהתקשרות מוקדמת, לרכוש למחרת סגירת רשימת החתימות במכרז, את אגרות החוב הנותרות בערך נקוב כולל של 300,000 ש"ח באותם התנאים לפיהם תונפקנה יתר אגרות החוב ולהעמידן לרשות בנק הפועלים בע"מ כמלאי לשם בצוע עסקות באגרות החוב על־פי כללי הוועסות שקבעה הבורסה.

רשימת החתימות נפתחה ביום 26.1.1988 ונסגרה בו ביום, עקב חתימת יתר. עד לסגירת החתימות, נתקבלו מהציבור 200 הזמנות בערך נקוב כולל של כ־49.93 מליון ש"ח, דהיינו, חתימת יתר של כ־פי 2.5. לפיכך, דחתה החברה הזמנות לאגרות החוב בערך נקוב כולל של כ־30.23 מליון ש"ח.

מחיר ההנפקה נקבע ל־106% מערכו הנקוב. במחיר זה ומעלה נתקבלו 106 בקשות לאגרות חוב, ולפיכך, הקצתה החברה לכל מבקש במחיר 106% ומעלה, את מלוא הזמנתו. למבקשים במחיר הנמוך מהמחיר שנקבע במכרז, לא הוקצתה כל כמות.

החברה מודה לצבור על האמון בה.
ועל ההיענות להצעת ההנפקה

ת.ל. שירותי מימון בע"מ

הודעה בהתאם לסעיף 26 לפקודת החברות

החברה מודיעה על קבלת ההחלטה המפורטת להלן לשינוי סעיף 2 (א) למטרות החברה, בהתאם לנוסח כדלהלן:

(1) ליזום, לפתח, לעסוק, לנהל ולבצע עיסקי מימון בכל אופן ובכל דרך שהיא.
(2) ליזום, לפתח, לעסוק, לנהל ולבצע:

2.1 עיסקי השכרת נכסים, מוצרים, ציוד, לתעשיה לבינוי ולשיכון, תחבורה, ספנות, רכב, כלי שיט, כלי טיס, רכבות, קרונות, אוטובוסים, משאיות, ציוד קירור, גנרטורים, מיכשור חשמלי, מחשבים, ציוד משרדי, טלפונים, תקשורת, בריאות, ציוד לבתי חולים ומרפאות, לבתי מלון, לתיירות, למסחר לחקלאות, וכיוצא באלו ו/או לכל שימוש אחר כל שהוא

2.2 ליזום, לפתח, לעסוק, לנהל ולבצע כל עיסקי מימון של יבוא ויצוא של חומרי גלם, נכסי הון, מוצרי צריכה, תוים.

2.3 לערוב ולהתחייב בכל דרך שהיא לביצוע מטרות החברה המפורטות בתזכיר זה, כולן או מקצתן.

ת.ל. שירותי מימון בע"מ

די אי סי הנפקות אג"ח בע"מ

חברת בת בבעלות מלאה של חברת השקעות דיסקונט בע"מ

ה ו ד ע ה

לפי חוק ניירות ערך, תשכ"ח־1968

על פרסום תשקיף
בדבר הנפקה לציבור של

סדרת ססוק אגרות חוב על שם 1999־1993 (סדרה 2), בערך נקוב כולל של ‎18,000,000.-‎ ש"ח, נושאות ריבית בשיעור שייקבע במכרז, אך לא יעלה על 6% לשנה, כאשר הקרן והריבית צמודות למדד המחירים לצרכן שפורסם בגין חודש דצמבר 1987.

אלבר מימון וליסינג בע"מ, שהינה בבעלותה המלאה של חברת האם של החברה, התחייבה בהתקשרות מוקדמת לרכוש מאת החברה, למחרת סגירת רשימת החתימות במכרז, אגרות חוב בערך נקוב כולל של ‎270,000.-‎ ש"ח, באותם התנאים לפיהם תונפקנה שאר אגרות החוב, וזאת - כמלאי לצורך הבטחת מסחר סדיר באגרות החוב כמפורט בסעיף 1.1.3, בעמ' א־1, לתשקיף. לפיכך מוצעות לציבור אגרות חוב בערך נקוב כולל של ‎17,730,000.-‎ ש"ח בלבד מתוך הסדרה שתונפק על פי תשקיף זה.

אגרות החוב בערך נקוב כולל של ‎17,730,000.-‎ ש"ח מוצעות לציבור בדרך של מכרז במחיר רכישה של 0.92 ש"ח לכל ‎1.-‎ ש"ח ע.נ. אגרות החוב (92%), כאשר שיעור הריבית ייקבע במכרז, אך לא יעלה על 6% לשנה. לפי שיעור הריבית המירבי על אגרות החוב ובהתחשב במחיר בו תונפקנה אגרות החוב במסגרת ההצעה בדרך של מכרז, תשואתן לפדיון הינה כ־7.5%.

אגרות חוב שלא תרכשנה ע"י הציבור בשלב ההצעה בדרך של מכרז, אם תהיינה כאלה, תוצענה לציבור במסגרת ההצעה הרגילה, אחרי סגירת המכרז, כשהן נושאות ריבית בשיעור של 6% לשנה, וזאת במחיר של 0.92 ש"ח לכל ‎1.-‎ ש"ח ע.נ. אגרות החוב בתוספת הפרשי הצמדה וריבית שיצטברו על אגרות החוב עד ליום התשלום בעדן, כמפורט בסעיף 1.4, בעמ' א־6, לתשקיף.

בנק דיסקונט לישראל בע"מ (שהינו אחד החתמים להנפקת אגרות החוב על פי תשקיף זה) מתכוון להזמין 10% מאגרות החוב המוצעות לציבור, כאמור לעיל (ראה סעיף 1.2.2, בעמ' א־3, לתשקיף).

רשימת החתימות למכרז תיפתח ביום 7.2.88, בשעה 8.30 ותיסגר באותו יום בשעה 12:30. אם במכרז לא תמכרנה כל אגרות החוב המוצעות לציבור, תיפתח רשימת החתימות לשלב ב' ביום 10.2.88 בשעה 08:30 ותיסגר לכל המאוחר ביום 29.2.88 בשעה 12:30.

הבטוחה היחידה להבטחת פרעון אגרות החוב (קרן, ריבית והפרשי הצמדה למדד) הינה שעבוד של כל הרכוש של החברה ושל חברת השקעות דיסקונט בע"מ (חברת האם של החברה) לנאמנים בשעבוד שוטף בדרגה ראשונה שווה עם השעבודים השוטפים הקיימים על רכוש כל אחת מהן. כל עוד אגרות החוב לא תפרענה, תהיינה החברה וחברת האם שלה מוגבלות ביצירת שעבודים על רכושן בדרגה עדיפה על השעבוד להבטחת אגרות החוב, כמפורט בסעיף 1.10, בעמ' א־13, לתשקיף. הסכום הכולל של ההתחייבויות המובטח ע"י השעבודים הקיימים על רכוש החברה וחברת האם שלה מסתכם ליום 31.12.87 בסך של כ־732,254 אלפי ש"ח, כמפורט בעמ' ז־46 לתשקיף. ההון העצמי המותאם של חברת האם של החברה ליום 30.6.87 הסתכם בסך של כ־198 מיליון ש"ח.

אם לא יהיה פיזור מינימלי של אגרות החוב בציבור, כמפורט בתקנון הבורסה והנחיותיה, ובשל כך הבורסה תחליט שלא לרשום את אגרות החוב למסחר בבורסה, תבוטל הנפקתן, והסכומים ששולמו לחברה ע"י המזמינים של אגרות החוב יוחזרו להם תוך שני ימי עסקים לאחר היום בו תקבל החברה את הודעתה של הבורסה על אי רישום אגרות החוב למסחר בבורסה, כאמור.

בדו"ח המבקרים המצורף לדו"חות הכספיים של חברת האם נמנעו רואי החשבון של חברת האם מלחוות דעה באשר להשפעה על דו"חותיה הכספיים הכלולים בתשקיף של התאמות שהיו נדרשות בהם, אם בכלל, ביחס לתביעות שהוגשו בארה"ב בקשר לשתי חברות קשורות ולהשקעה מסויימת בקשר לאחת מהן, לו נודעו התוצאות של ענינים אלה (ראה דו"ח המבקרים בעמ' ז־55 לתשקיף). בתביעות הנ"ל נתבעו כדירקטורים של החברות הקשורות הנ"ל גם מספר דירקטורים (לרבות דירקטורים לשעבר) של חברת האם, ובשל כהונתם בדירקטוריונים של החברות הקשורות הנ"ל כנציגים של חברת האם, הם עשויים להיות זכאים לשיפוי ממנה על סכומים שיהיה עליהם לשלם, אם בכלל, בגין תביעות אלה (ראה סעיף 7.11.8 בעמ' ז־8 לתשקיף).

חברת האם מתאמת את דו"חותיה הכספיים על בסיס השינויים במדד המחירים לצרכן, ואילו חלק מהחברות המוחזקות של חברת האם *מתאמות את דו"חותיהן הכספיים בהתאם לשינויים בשער החליפין. כנדרש על פי גילוי דעת 36 של לשכת רואי החשבון בישראל,* ההפרש המצטבר שנוצר בחברה בשל כך, שהסתכם ליום 30.6.87 בסך כ־28 מיליון ש"ח, נגרע ישירות מההון העצמי של חברת האם (ראה עמ' ז־64 לתשקיף).

היחס בין ההון העצמי המותאם של חברת האם של החברה ליום 30.6.87 לבין התחייבויותיה בגין אג"ח הוא 1:3.77.

סך כל עמלות החיתום, ההפצה, הניהול והריכוז של הנפקה זו, לא יעלה על 5.7% מתמורת ההנפקה.

ה ח ת מ י ם
בנק דיסקונט לישראל בע"מ*, מנהל קונסורציום החתמים
בנק הפועלים בע"מ   בנק לאומי לישראל בע"מ

ה נ א מ נ י ם
חברה לנאמנות של בנק דיסקונט לישראל בע"מ*
חברה לנאמנות של בנק לאומי לישראל בע"מ

* תאגיד זה נמנה על קבוצת "אי די בי".   תאריך התשקיף: 28 בינואר, 1988

עותק מהתשקיף והעתק מההיתר לפרסומו הוגשו לרשם החברות.

ניתן להשיג עותקים מן התשקיף ולהגיש הזמנות לרכישת אגרות החוב בכל סניפי הבנקים ואצל סוכני ניירות ערך, החברים בבורסה לניירות ערך בתל־אביב בע"מ, וכן במשרדי החברה בסמטת בית השואבה 18־16, תל־אביב.

אל על מטענים לכל השערים

שערי מטבע חוץ ב־ 27.1.88

המטבע	בנק לאומי – מזומנים – קניה	בנק לאומי – מזומנים – מכירה	בנק לאומי – העברות והמחאות – קניה	בנק לאומי – העברות והמחאות – מכירה	בנק הפועלים – מזומנים – קניה	בנק הפועלים – מזומנים – מכירה	בנק הפועלים – העברות והמחאות – קניה	בנק הפועלים – העברות והמחאות – מכירה	בנק דיסקונט – מזומנים – קניה	בנק דיסקונט – מזומנים – מכירה	בנק דיסקונט – העברות והמחאות – קניה	בנק דיסקונט – העברות והמחאות – מכירה	שער יציג	השינוי היומי
1 דולר	1.54	1.61	1.5702	1.5898	1.53	1.60	1.5662	1.5858	1.53	1.60	1.5682	1.5679	1.5775	-0.0010
1 לירש"ט	2.73	2.85	2.7871	2.8219	2.74	2.87	2.7848	2.8195	2.74	2.87	2.7890	2.8241	2.8032	0.0103
1 מארק גרמני	0.92	0.96	0.9380	0.9497	0.92	0.96	0.9366	0.9483	0.92	0.97	0.9390	0.9508	0.9435	0.0017
1 פרנק צרפתי	0.27	0.29	0.2781	0.2816	0.27	0.29	0.2773	0.2808	0.27	0.29	0.2779	0.2814	0.2799	0.0005
1 גולדן הולנדי	0.82	0.86	0.8357	0.8461	0.82	0.86	0.8337	0.8441	0.82	0.86	0.8343	0.8448	0.8400	0.0012
1 פרנק שוויצרי	1.13	1.18	1.1520	1.1664	1.13	1.18	1.1515	1.1658	1.13	1.19	1.1531	1.1676	1.1599	-0.0035
1 כתר שוודי	0.26	0.27	0.2612	0.2644	0.25	0.27	0.2601	0.2634	0.25	0.27	0.2610	0.2643	0.2625	0.0004
1 כתר נורבגי	0.24	0.25	0.2469	0.2500	0.24	0.25	0.2465	0.2495	0.24	0.26	0.2469	0.2500	0.2482	0.0005
1 כתר דני	0.24	0.25	0.2448	0.2479	0.24	0.25	0.2444	0.2475	0.24	0.25	0.2446	0.2477	0.2460	0.0004
1 מרק פיני	0.38	0.40	0.3862	0.3910	0.38	0.40	0.3847	0.3895	0.37	0.40	0.3855	0.3904	0.3880	0.0004
1 דולר קנדי	1.20	1.26	1.2267	1.2420	1.20	1.26	1.2248	1.2401	1.20	1.26	1.2261	1.2415	1.2336	-0.0015
1 דולר אוסטרלי	1.06	1.17	1.1221	1.1361	1.08	1.16	1.1199	1.1339	1.09	1.17	1.1214	1.1355	1.1277	-0.0031
1 ראנד דרא"פ	0.51	0.61	0.7898	0.7997	0.47	0.80	0.7884	0.7982	0.50	0.70	0.7888	0.7987	0.7947	0.0011
10 פרנקים בלגיים	–	–	0.4493	0.4549	–	–	0.4484	0.4540	–	–	0.4483	0.4539	0.4517	0.0004
10 שילינג אוסטריים	1.31	1.37	1.3346	1.3513	1.31	1.37	1.3304	1.3470	1.31	1.37	1.3332	1.3500	1.3419	0.0022
1000 לירטות איטלקיות	1.25	1.32	1.2766	1.2925	1.25	1.33	1.2748	1.2908	1.25	1.34	1.2767	1.2927	1.2837	0.0017
100 ינים יפאניים	1.21	1.26	1.2306	1.2459	1.21	1.26	1.2270	1.2423	1.20	1.26	1.2290	1.2444	1.2353	-0.0021

190 אנשי "אל על מטענים" בסניפי החברה בעולם –
יטפלו אישית במטעני היצוא והיבוא שלך.

EL AL אל על

שערי המניות 27.1.88

שם הנייר	השער אתמול		המחזור ש"ח ע.נ.	השינוי בנקודות	השינוי ב-%	הצע/ביקוש ש"ח ע.נ.

בנקים שאינם נכללים בהסדר ההצמדה

שם הנייר	השער אתמול		המחזור	השינוי בנקודות	השינוי ב-%	הצע/ביקוש
אגוד ש	16500		25			−25
טפחות 0.1	1310		1088	−58	−3	−1848
הטפחות א 0.1	640		2358	−4	−0.6	−790
כללי לא בהסדר	14650		97	−250	−1.7	−121
צ.י.ב. 0.5	6720		2480	+70	−1	−2311

בנקים הנכללים בהסדר ההצמדה ל 88

שם הנייר	השער אתמול		המחזור	השינוי בנקודות	השינוי ב-%	הצע/ביקוש
אדיבי רג 100.0	103700		850	+350	+0.3	+1300
אדיבי ב 100.0	103700			+400	+0.4	+48
אדיבי בב א	622600		1			+4
אגוד 0.1	77050		137	+100	+0.1	+239
דיסקונט ב	132620					+2
דיסקונט א	132200		335			−16
דיסקונט ש"ה ב	15500					−1
הכללי ש	42665		1506			−1648
הכללי ב	42602		308			−102
הפועלים בכב	91700					
הפועלים ש	70430		1260			−614
הפועלים ב	70350		296			−95
כללי א 1.0	180000		5	+108	+0.2	+51
כללי ש"ה	8640			−10	−0.1	−20
כללי 0.1	44780		1419			−1874
כללי ש"ה 11	16800		34	+150	+0.9	+323
מזרחי 1.0	59350			+149	+0.3	+150
מזרחי 5.0	30100		29			−29

בנקים הנכללים בהסדר ההצמדה ל 89

שם הנייר	השער אתמול		המחזור	השינוי בנקודות	השינוי ב-%	הצע/ביקוש
אדיבי רג 100.0	126200		83			
אדיבי ב 100.0	125350	לצ				−51
אדיבי בב א	762900	לצ				−1
איגוד ו ש"ה	93800		10	+50	+0.1	+30
דיסקונט ב	161000	לצ				
דיסקונט א	161300		3	−700	−0.4	−3
מזרחי ש	51850		108			−84
מזרחי ב	51700	לצ				
הפועלים ש	85600		124	−200	−0.2	−85
הפועלים ב	85800		7			−7
כללי א	217000		1	−3000	−1.4	−1
כלל מסוק	54320		320			−236

בנקים למשכנתאות

שם הנייר	השער אתמול		המחזור	השינוי בנקודות	השינוי ב-%	הצע/ביקוש
אדנים 0.1	24735		9	−765	−3	−9
לאומי משכ ש	7150		143			−93
לאומי משכ ב	7149			−20	−0.3	−2
כרמל ש	4716	תב	160	−524	−10	−115
כרמל ש"ה 1	4340		75			
פת משכ ש	1841		1336	−54	−2.9	−2522
משכן ב ש	3220		500	−60	−1.8	−273
עצמאות 0.1	17250		30			−30
טפחות 1.0	6800		222	−130	−1.9	−222
בטחות מבכ ש	21000	קב				
בטחות רג ש	20900		100			−3
בטחות ש"ה 2	5550		215	+1		+385
יעשר 1.0	2050	תב	375	−295	−10	−350
יעשר 5.0	1752		108	−18	−1	−6

מוסדות מימון

שם הנייר	השער אתמול		המחזור	השינוי בנקודות	השינוי ב-%	הצע/ביקוש
שלמון אב			—	הפסקה	מסחר	—
חקלאות בבכ א	350000	לצ				
חקלאות בבכ ג	203900	לצ				
לאומי תעש א ש	10550		10	+270	+2.6	+169
פתוח תעש מבכ	128500	לצ				
פת תעש בב ג	460000	לצ				
פת תעש בב גג	278000	לצ				
פת תעש בב גגג	278000	לצ				
פת תעש בב ד	280000	לצ				
פת תעש בב רד	65036	לצ				
מימ קבלנים 5.0	1003		7653			−7867
תיירות בב	229000	לצ				
כלל ליסינג 0.1א	22950		21	−150	−0.7	−21
כלל ליסינג 0.5ב	21460		105	−440	−2	−215

ביטוח

שם הנייר	השער אתמול		המחזור	השינוי בנקודות	השינוי ב-%	הצע/ביקוש
איילון	97	בה	11000	−11	−10.2	−13564
איתן	131		2687			−937
אררט 0.1	1518		1080	+60	+4.1	+5482
אררט א 0.5	1021	תב	5461	+61	+6.4	+13931
בטוח משנה 0.1	315		2821	−7	−2.2	−2021
בטוח משנה 0.5	191.5		7434	−6	−3	−7434
מגבה אפ	205		2000			
מגבה הס	185		2829	−1	−0.9	−2829
הדר 1.0	134.5		5486			
הדר 5.0	101		10241	+5	+4.7	+18380
הדר אפ סד 2	111.5		3751			−751
הפניקס 0.1	610		1000	−27	−4.2	−5459
הפניקס 0.5	558	תב	341	−32	−5.4	−3920
המנבה-הראל 1.0	4800	שב				
המנבה-הראל 5.0	3810		535	−40	−1	−499
מנורה 1.0	1179		384			−184
מנורה 5.0	1000					
סהר ג 1.0	319		8629	−8	−2.5	−7126
סקורות 0.1	426		167	−6	−0.9	−541
צור ש	245		9831	−5	−2	−10831
ציון החזקות 1.0	4039					
ציון החזקות 5.0	1005		203			

מסחר

שם הנייר	השער אתמול		המחזור	השינוי בנקודות	השינוי ב-%	הצע/ביקוש
אינטר גאמא 1 ש	750		450			
אינטר גאמא 5 ש	518		4207			−9707
כמיר עזרא 1.0	719		1180			−1680
מגיד עזרא אפ	506		250			−1050
כלל אפ 4	300		12851			−8263
כלל אגח 2	146		20000	+3	+2.1	+11149
קרטסל 1.0	795		2417	−15	−1.9	−2817
רפק 0.1	15080	שב				
רפק 0.5	16950	שב				
שופרסל א 2.0	8900		180			+90
שופרסל אפ	3930		967	−190	−4.6	−1309
שופרסל אגח	106		137594	−5	−0.5	−113674

שירותים

שם הנייר	השער אתמול		המחזור	השינוי בנקודות	השינוי ב-%	הצע/ביקוש
אמתא	312		6510			
סמנות הספקה 0.1	607		918	−25	−4	−249
סמנות הספקה 0.4	210		2108			+1037
קידר 0.1	755		531	−40	−5	−605
קידר 1.0	225		24865	−2	−0.9	−28505
כתב ערוה 0.1	1196		233	−10	−0.7	−232
כתב ערוה 0.5	888		4132			−1282

מלונות ושירותי תיירות

שם הנייר	השער אתמול		המחזור	השינוי בנקודות	השינוי ב-%	הצע/ביקוש
גלי זהר 1.0	2141	לצ				
גלי זהר 5.0	1600	לצ				
מלונות דן 1.0	1710	שב				
מלונות דן 5.0	1300		1200	−25	−1.9	−1200
חוף האלמוג 1.0	7090		30	−30	−0.4	−77
מלונות הירדן	2720	שב				
0221010	243		13480	−5	−2	−20827
0221317	146		8235			−4748

מחשבים ושירותי מחשבים

שם הנייר	השער אתמול		המחזור	השינוי בנקודות	השינוי ב-%	הצע/ביקוש
תהל.ן. 1.0	208		7230	−6	−2.8	−20555
תהל.ן אפ	74.5		11235	−5	−10.2	−15235
תהל.ן אג"ח	99		37394			
יעצא 1.0	5511	תב	289	−389	−6.6	−466
מ.ל.ל. 1.0	10540	שב				
מ.ל.ל. 5.0	1926			−10	−0.5	−600
ניקוב מחשבים 1	890		500	−11	−1.2	−446
ניקוב מחשב 5	277		6714	−6	−2.1	−8370
ניקוב אפ סד 2	655		3475	−35	−5.1	−4641
תים מחשבים 1.0	645		1500			

נדל"ן, בינוי ופיתוח

שם הנייר	השער אתמול		המחזור	השינוי בנקודות	השינוי ב-%	הצע/ביקוש
אזורים אפ	530		5850	+10	+1.9	+2724
אזורים אגח	133		20000			
אילק 1.0	151		14420	−4	−2.6	−13450
אל-רוב 1.0	282	תב	1080	−31	−9.9	−2880
אפריקה 0.1	34900		40	−900	−2.5	−55
אפריקה אפ	16400	שב				
אזרים	4115	תב	102	−350	−7.8	−764
אזלון 0.1	1985		636	−25	−1.2	−396
אזלון 0.5	1700	בה	225	−40	−2.3	−314
ברנוביץ 1.0	2648		17			−18
ברנוביץ 5.0	2150		60			−60
דנקנר 1.0	5110		100	−50	−1	−150
דרפט 0.1	167		890	+2	+1.2	+1910
דרפט 0.5	128.5		1566			
המכלול 1.0	780	לצ				
המכלול 5.0	340	לצ				−52
תלב 0.1			—	הפסקה	מסחר	—
תלב 0.5			—	הפסקה	מסחר	—
חברה לירושלים	265		8168			−11102
ירושלים אפ	85		16055			+9159
גבים 0.1	3220		682	−90	−2.7	−1183
גבים 0.5	2790		1532	−40	−1.4	−1446
ישפרו 0.1	3210		968			−750
ישראלום 1.0	1048		1650	−52	−4.7	−2489
ישרס 10.0	16200		434			−185
כנף פיתוח 1.0	5700		42	−240	−4	−295
לוביד 1.0	5830	גב		−307	−5	−530
לוביד 5.0	1828		350	−5	−0.8	−472
כתנ. 1.0	302	לצ				−2
פתנם אפ 2	157.5	לצ				
כתנ. אגח	116	לצ				
מגורי בניה 1.0	518	לצ				−10
מיבנאל 5.0	151		7220			−3820
מיבנאל אפ	149		8535			−4785
כנרב 5.0	1375		733			−513
כנילו 1.0	1710		426	−5	−0.3	−818
לוינשטין 1.0	380	תב	491	+22	+6.2	+491
לוינשטין 5.0	140		6063	+2	+1.5	+1829
ליפשיץ 1.0	292		2769	+2	+0.7	+1978
ליפשיץ 5.0	162		7760			−7120
ליפשיץ אפ 1	102.5		2535	−4	−3.8	−8626
ליפשיץ אגח	96		3300			+7800
נאות אביב 0.5	3116		229	−30	−1	−229
נכסי אזורים	299		1000			−348
כנר החזקות 1.0	673		400			−400
כנף 1.0	1276		22	−12	−0.9	−22
עמר וסלע סד 1 ש			—	הפסקה	מסחר	—
קסריה 0.1	3080		146			−227
קסריה 0.5	1150		321	−25	−2.1	−109

שם הנייר	השער אתמול		המחזור	השינוי בנקודות	השינוי ב-%	הצע/ביקוש
רובנין 1.0	311		201	−15	−4.6	−3686
רובנין 5.0	171		3386	−5	−1.7	−3386
רובנין אפ	768		1250	−40	−5	−1330
רובנין אג"ח	124					

חקלאות

שם הנייר	השער אתמול		המחזור	השינוי בנקודות	השינוי ב-%	הצע/ביקוש
מטעי הדר 0.1	2105	תב	300	−160	−7.1	−590
מטעי הדר 0.5	2100	תב		−180	−7.9	−600
מהדרין 0.1	5280		900	−50	−0.9	−1677
מהדרין אפ	2870	בה	550	−70	−2.4	−620
נכסי הדרים 1.0	1454		1040	−20	−1.4	−1540
פריאור 0.5	2230		842	−50	−2.2	−1342

מזון וטבק

שם הנייר	השער אתמול		המחזור	השינוי בנקודות	השינוי ב-%	הצע/ביקוש
דובק בב ש	2939		468	−91	−5	−1191
דובק בב ב	2970		100			−381
זגלר 1.0	412	תב	4000	−25	−5.3	−3330
זגלר 5.0	338		100	−12	−3.4	−820
זגלר אגח	105.5		2190	+2	+1.9	+4140
כבשי בירה 1.0	29587		35	−400	−1.3	−25
כבשי בירה 5.0	23000		47	−200	−0.9	−72
יבור 1.0	931		72	+30	+3.3	+468
יבור א 5.0	590		206			−206
יבור אפ 2	309		4			
כן 1.0			—	הפסקה	מסחר	—
כן 5.0			—	הפסקה	מסחר	—
כסופרסט 1.0	13400		50	−100	−0.7	−50
עסיס ב 0.5			—	הפסקה	מסחר	—
אגבל שקל 1	2210		528	−113	−4.9	−548
שמן מבכ א	1400		775	−95	−6.4	−818

טכסטיל והלבשה

שם הנייר	השער אתמול		המחזור	השינוי בנקודות	השינוי ב-%	הצע/ביקוש
ארגר מר 1 ש	388		3098	−16	−4	−5885
ארגר אפ	255		969	−13	−5.2	−3869
ארגר אגח	104		198	−2	−1.9	−198
אופים 1.0	432	תב	300	−30	−6.5	−615
אופנת כרוך 1.0	305			+5	+1.7	+150
אופנת כרוך 5.0	199		704			−344
אפ א	265			−7	−2.6	−600
ארגמן רג ש	8860		50	−140	−1.6	−62
דלתא-גליל 1.0	1118		2792	−60	−5.1	−6830
דלתא-גליל א 5.0	1020		3345	−30	−2.9	−3445
מכוריות כאוזר 1	1485		25	−15	−1	−25
מכוריות כאוזר 5	560	תב	200	−60	−9.7	−245
ויטלגו 1.0	295	תב	1404	−23	−7.2	−1404
ויטלגו 5.0	229		184	−7	−3	−554
חדיגל 1.0	4553		50	−141	−3	−303
זיקית 1.0	1549		1252	−31	−2	−1100
זיקית 5.0	1383		1591	−15	−1.1	−2066
זיקית אפ	540		50			−50
כיטר	151.5	תב	29312	−4.5	−0.9	−37216
כיטר אפ	60		13900			+10350
לדרה 0.1	665		300	−35	−5	−300
לדרה 0.4	475		354			−4
ליגת 1.0	182		2210	−8	−4.2	−5290
עים 1.0	344		500	+3	+0.9	+6
עים 5.0	172		2715			
עים אפ	127		7956	−4	−3.1	−3956
עים אגח	114		600	−5	−0.4	−600
עמק סידרה 1 ש	175.5	תב	5900	−9.5	−10	−8616
עמק אפ	79.5		26440	+5	+4.6	+29162
פולגת א	771		2401	+8	+1.1	+304
פלינט א 0.5	8400		25			+5
פרוגר	979		775	+29	+3.1	+625
גיבור סבריני	6290	בה	69	+62	+1	+71

שף רנאמנות
בטחה כלל
ניהול תיקי השקעות, ניהול קרנות נאמנות וניהול קופות גמל

מתכת ומוצריה

שם הנייר	השער אתמול		המחזור	השינוי בנקודות	השינוי ב-%	הצע/ביקוש
אורדן 0.1	5800		387	−150	−2.5	−381
אורדן 0.5	5140		65	−60	−1.2	−55
אלומית 1.0	6600	שב				
אלומית 5.0	4899			−101	−2	−20
כבלים ש	304		2000	−6	−1.9	−2466
כבלים אפ	79					
כבלים אג"ח	95		6720	+5	+0.5	+7740
כבלים אגח	96		19780			−28850
התכוף 1.0	477	תב	1346	−55	−10	−1198
התכוף 5.0	299	גב		−16	−5.1	−3755
התכוף אפ	2820	שב				
זיקה 1.0	2575		15	−85	−3.2	−3.6
זיקה 5.0	1239		50	−26	−2.1	−180
קמפוזיט פז 5.0	5050		150	−50	−1	−150
כבלי ציון 1.0	2010		422	+10	+0.5	+304
כבלי ציון 5.0	1057		1700	+7	+0.7	+1181
קרסר 1.0	205		1800	+3	+1.5	+5927
קרסר 5.0	125		2687	−2	−1.6	−1667
מחשטן 0.1	29600	תב	21	−2000	−6.3	−21
מחשטן 0.5	7250		39	−600	−4.7	−120
פקר פלדה 1.0	1875		4895			
קינג 1.0	564		468	−30	−5.1	−578
קינג 5.0	350	בה	1200	−15	−4.1	−538
קליל 1.0	2400		4338	−50	−2	−5307
קליל 5.0	1960		690			−2490
קליל אפ	1035		820			−100
קליל אגח	120	שב				
שלמות 5.0	5440		156			+4
תעשיות לכיש 1.0	634		67	−10	−1.6	−1297
תעשיות לכיש 5.0	360	תב	200	−40	−10	−200

חשמל, אלקטרוניקה ואופטיקה

שם הנייר	השער אתמול		המחזור	השינוי בנקודות	השינוי ב-%	הצע/ביקוש
אלביט 3.0	243200		35	−3000	−1.2	−30
אלקו 0.1	8580		16			−7
אלקו 0.25 ש	3920	תב	14	+320	+8.9	+14
אלקו 0.25 ב	4200					
אלקטרה 0.1	1740		1252			−1366
אלקטרה א 0.5	1210		941			−1241
אמ 5	800		957			−237
אמת 3	125		49849			−11298
אריה 1.0	15950		72			+28
כלל תעש אלק	1630		3455	−50	−3	−2444
כבל אלקטרוניקה	440		3420	+10	+2.3	+1678
כלל אלק אפ	96		117208	−5	−0.5	−55004
מפקטרוניקס 1.0	1835		3225	−15	−1.4	−3020
מפקטרוניקס 5.0	900		2742	−7	−0.8	−4050
פיינטגר 1.0	390		3700	−10	−2.5	−5875
פיינטגר 5.0	328		2490			−1516
ציקלון 1.0	2000		624	−74	−3.6	−624
ציקלון 5.0	1227		620			−155
קנבשטיין אילך 1.	3910	בה		−40	−1	−6
קנבשטיין אילך 5.	2550	שב				
ת.א.ת. 1.0	786		1203	−8	−1	−1541
ת.א.ת. 5.0	398		3639	−10	−2.5	−6378
תדיראן	668		4243	−11	−1.6	−7612

מוצרי בניה

שם הנייר	השער אתמול		המחזור	השינוי בנקודות	השינוי ב-%	הצע/ביקוש
א.ב. תעשיות 1.	162		17342			−4915
א.ב. אפ	483		7670			+3299
א.ב. אגח	129		3080	−2	−1.5	−23080
אקרשטיין 1.0	429		1573			−1283
אקרשטיין 5.0	303		3451			−3851
אקרשטיין אפ	338		1433			+1333
אקרשטיין אגח	123.5		50000			
אדים בלוס	106		7857			−7597
בלוס אפ	61		20056	+3	+5.2	+17030
מהדל השק בתעש	620	תב	1400	+41	+7.1	+10000
מתאיקה ולפמן 1	19063	לצ				
מתאיקה ולפמן 5	14850		3	−150	−1	−5
נגב קרמיקה	342		6928			−6722
נגב קרמיקה אפ	168		5788	+5	+3.1	+2386

כימיה, גומי ופלסטיק

שם הנייר	השער אתמול		המחזור	השינוי בנקודות	השינוי ב-%	הצע/ביקוש
אבן 5.0	1356		500			−639
אליאנס ב	1445	בה	45	−15	−1	−52
גל תעשיות 1.0	340	שב				
גל תעשיות 5.0	229					
גל אפ	85		1038	−5	−5.6	−6305
גל אגח	95	בה	640	+5	+5	+65100
דשנים 0.1	4292		222	−30	−0.7	−322
דשנים 0.5	1585		300			−300
חיפה כמי 10.0	733		6887			−172
ליפסקי 1.0	1890		464			−614
מקסימה 1.0	770	שב				
מקסימה 5.0	548		800	−10	−1.8	−800
סנו 1.0	19920		63	−400	−2	−48
סנו 5.0	17900		18	−80	−0.4	−18
פיקלאס	505		11355	−5	−1	−11750
פיקלאס אפ	128		9457			−3446
קים כימיקל 1.0	4560		500	−40	−0.9	−700
קים אפ	2735		850			−981
קים אגח	108		8375			−7375
תיא 5.0	4074	בה	1030	−41	−1	−1172
פרוטארום 10.0	56940		133	−3000	−5	−758

עץ, נייר ודפוס

שם הנייר	השער אתמול		המחזור	השינוי בנקודות	השינוי ב-%	הצע/ביקוש
כתר	171	תב	4850	+10	+6.2	+3250
רפורן 1.0	5645	שב				
רפורן 5.0	3900	שב				
תבנ. 1.0	10500		30			−30
יפה 1.0	1722	בה	471	−40	−2.3	−422
לבידי אשקלון 1	787		2625			−2919
כולם ב 0.5	24510		8	−240	−1	−12
קרגל	795		30048	−5	−0.6	−42054
קרגל אפ	460		1920			−1620
רים 0.1	510		748			
רים 0.4	206		76	+6	+3	+4779
תעל ב 0.2	17450		106			−122

תעשיות שונות

שם הנייר	השער אתמול		המחזור	השינוי בנקודות	השינוי ב-%	הצע/ביקוש
אבוין 1.0	249		5897			−5757
אבוין 5.0	120		2000	+2	+1.7	+4725
הטיפה יד	2532					
הנפלק 1.0	1300		100	−23	−1.7	−131
הנפלק 5.0	1090		171	−44	−3.9	−671

השקעות בתעשיה

שם הנייר	השער אתמול		המחזור	השינוי בנקודות	השינוי ב-%	הצע/ביקוש
שור בב ש	6640		456			−486
תעשיות אפ	149.5		16567			−5035
תעשיות אגח	105		84600			+8718

חברות השקעה

שם הנייר	השער אתמול		המחזור	השינוי בנקודות	השינוי ב-%	הצע/ביקוש
אינקו ש	5630		100	−120	−2.1	−200
אי.די.בי. אפ	3080		773	−80	−2.5	−773
אי.די.בי. אג"ח	98.5		95798			−87668
אלנר ש	899		1746			−1430
גחלת 1.0	967		5440	+10	+1	+5543
גחלת אפ	770		9			−7
גחלת אגח	106		500			
דנבאר 1.0	409		270	+4	+1	+16
דנבאר 5.0	313	תב	869	−55	−10.1	−444
הבנה לישראל 5.0	5122		2173			
חלפון 0.1	116000	שב				
חלפון ש 1.0	23100		15	−50	−0.2	−34
אמבא א 0.5	20400		7	−800	−3.8	−32
מעלים השק ש	605		8742			−4601
דיסקונט השק אפ	787		4809			−5389
דיסקונט השק אגח	104		4147			
מזרחי השק ש	27000		129			−87
מר השקע.124	13552	שב				
חירון 1.0	1567	תב	1260	−200	−11.3	−1132
חירון 5.0	764		900	−28	−3.5	−2010
יצוא ש	11700		294	−200	−1.7	−294
ירדן א 0.1	1170	בה	157	−11	−0.9	−41
כלל 50.0	1045		926			−766
מגור 0.1	394		200	−2	−0.5	−3019
מגור א 0.5	397		3	−5	−1.2	−2103
מגור אפ	160		763	−3	−1.8	−763
אגוז 1	118		1000	−5	−0.4	−1604
פו השק ש	2405		225			−53
מבה א 0.1	6649	בה	41	+200	+3.1	+58
מבה 0.5	4150		1780	−150	−3.5	−2090
פריון ב 2.5	11500		914			−864
קרדן 1.0	109		17690			−11178
קרדן 5.0	68.5		8788	+5	+3.8	+8137
קרדן אפ	51		25718			
קרדן אגח	105		10551	+1	+1	+49449

נסחרות במט"ח

שם הנייר	השער אתמול		המחזור	השינוי בנקודות	השינוי ב-%	הצע/ביקוש
כית מ	236	תב	1100	−20	−7.8	−1800

רשימה מקבילה

מסחר שרותים מלונאות מחשבים

שם הנייר	השער אתמול		המחזור	השינוי בנקודות	השינוי ב-%	הצע/ביקוש
האל 1.0	606	לצ				
יסקל	217		1450	−5	−2.3	−3460
קונסורסיום 0.1	1295	קב		+62	+5	+940
קונסורסיום 0.5	307		2338	+6	+2	+2631
קונסורסיום אפ	80.5		6609			−1609
קופל 1.0	654		229			−229
תבל	218		900			−1400
בני הדר	124	תב	29900	+5	+5.5	+15065
בני הדר אפ 1	90		400	+1	+1.1	+5738
הפניה הישראלית	60		15737	−2	−3.2	−6025
כנם מר 1 ש	1728		115	−72	−4	−115
איכות מחשבים	378		1071	−1	−0.3	−179
דמה סיכון 1.0			—	הפסקה	מסחר	
דמה אפ			—	הפסקה	מסחר	
כלל מחשבים 1.0	4689	בה	100	−40	−0.9	−159
מטב מחשבים 1.0	242	בה	678	+9	+3.9	+722
רשף	431		950			−770

נדל"ן בינוי וחקלאות

שם הנייר	השער אתמול		המחזור	השינוי בנקודות	השינוי ב-%	הצע/ביקוש
ארין 1.0			—	הפסקה	מסחר	
ארין 5.0			—	הפסקה	מסחר	
אנטגים 1.0	524	תב	1443	−58	−10	−1195
בן-יקר גת 1.0	3570	קב		+170	+5	+95
רדקר 1.0			—	הפסקה	מסחר	
רדקר 5.0			—	הפסקה	מסחר	
שיר 5.0	1406		575	−44	−3	−1486
רסקו מבכ	2000		236	+37	+1.9	+44
רסקו רג	1660		392			−80
שגור 5.0	671	בה		−35	−5	−3368
שגור אפ	230		530	−16	−6.5	−888
אבגוס	1573		638			−638
טלפרוסט 1.0	1050		2			
טלפרוסט 5.0	560		36	+9	+1.6	+411

תעשייה

שם הנייר	השער אתמול		המחזור	השינוי בנקודות	השינוי ב-%	הצע/ביקוש
יונדרוס	301	תב	1852	−33	−9.9	−6650
כוס גליק			—	הפסקה	מסחר	
מקס 0.1	2752	תב	210	+190	+7.6	+206
מקס 0.5	1224		650	−60	−4.7	−863
תעש הזוהר 1.0	1980	תב	200	+188	+10	+40
אלקטג 5.0	997	לצ				
מרגן 1.0	676	לצ				
מתאבות סלע	88		1155	−2	−2.2	−1155
מתכת מרום 1.0	81	תב	43461	+5	+10.2	+75744
מתכת מרום אפ	35		65046			−71697
אלקל			—	הפסקה	מסחר	
אלקל אפ 2			—	הפסקה	מסחר	
בר-מן 1.0	3240		1078			−998
בר-מן 5.0	1820		3268			−2783
טרמואכסור 1.0	4900					
טרמואכסור 5.0	1399	תב	274	−156	−10	−714
מ.לג. 1.0	910	תב	150	−74	−7.5	−150
מ.לג. 5.0	508	קב		+24	+5	+308
אלון-סק	169.5		1200	−3	−1.7	−6900
דקטור 1.0	2308					
נקה כמיקל 1.0	3684		20	+1		+80
ת.ג.ל. 1.0	1813	בה		−95	−5	−327
ת.ג.ל. 5.0	1540		100	+11	+0.7	+200
תרז א 5.0	6200		15	−100	−1.6	−15
אורדע פרינט	739		1665	−5	−0.7	−3665
סקאנריה 1.0	3500		300	+12	+0.4	+300
טלן	428	תב	6190	−30	−6.6	−12144
פו הון	394		1505			−1505
מאגרי טכנולוגיה	121.5		4080			−5677

השקעה

שם הנייר	השער אתמול		המחזור	השינוי בנקודות	השינוי ב-%	הצע/ביקוש
אינקומה 0.1			—	הפסקה	מסחר	
איתם	285		2920	−7	−2.4	−2920
איתם אפ	96	שב				
אמישר בכל	650	תב	511	−86	−11.7	−2521
אפיק 1.0	478	לצ				
אפיק 5.0	280	לצ				
בנין ב 5.0	10529	תב	13.1	−1170	−10	−0.3
ישום החזקות	91		5778			−2222
ישום אגח-אפ	89		13900	+2	+2.5	+19100
לנדקו 0.1	1250	לצ				+9
לנדקו 0.5	325	לצ				−10
עד השק ב 0.1	1968		32			−14
עד השק ג 0.5	981	בה	195	−173	−15	−248

חיפושי נפט

שם הנייר	השער אתמול		המחזור	השינוי בנקודות	השינוי ב-%	הצע/ביקוש
דלק נפט 1	1770		240	+50	+2.9	+238
דלק נפט 5	965		501	−10	−1	−18
דלק חיפ אפ 2	113.5		2726			−2726
פז חיפושי נפט	17400		117	−200	−1.1	−137
יואל 5.0	311		13996			−9084
יואל אפ	87		6675			−7347
מ.ג.ג 1.0	3600		54			−42
מ.ג.ג 5.0	1840		662			−572
פרויל ב 0.3	6449		43			−23
נפטא ש	586		3157			−995

משתנים

שם נייר ערך	סל"מ מחור יסוד	שער קבע בנקודות	שער נרב בנקודות	שינוי יומי %	סלל בשנים
בנק בינלאומי 85	6722	5596	5540	0.76	12
הנפט ש	112230	209	204		18
כלל סחר	34951	385	377		8
שופרסל ב 18.0	5629	8247	8165	1	16
דלק ג ש	11604	1928	1875	1.26	12
אפריקה 10.0	577	27547	26865	1	6
אררט 1.0	8846	821	813	0.98	8
נכסים ובנין	7895	2278	2236	1.25	10
הכשרת הישוב	238	55389	54623	0.75	9
כלל בלק	1528	686	685		
עלית	335	11693	11635	0.5	2
פולגת ב 4	2300	553	553	−0.54	
קמפוזיט פז 1.0	1070	3421	3387	1	1
אלרון 3.0	40	187786	185011	1.5	9
סבע ש	994	7058	6988	0.5	7
ים המלח	2795	2157	2138	0.23	3
מתכורים 10.0	28634	736	725	1.52	16
מתמלי נד 10.8	29	249851	248688	0.5	9
מכונות כ 0.1	134	11849	11849	−1	
כלל תעש 1.0	94393	204	201	1.49	16
אידיבי פתוח 2.0	983	5860	5845	0.26	7
אלון ש	6674	809	799	1	4
חברה לישראל 1.0	3963	3497	3437	1.75	10
דיסקונט השק ש	12745	1813	1786	1.51	18
כלל 10.0	16405	1021	1013	0.79	18

שערים בין-בנקאיים

אתמול, בצהריים, 27.1.1988 באירופה

מסירה מידית (ממוצע)

$ ארצות הברית	1.7775/1.7785	לי"ש שטרלינג
מרקים גרמניים	1.6700/1.6710	לי"ש ארה"ב
פלורינים הולנדיים	1.8785/.8795	"
פרנקים שווייצריים	1.3600/1.3610	"
פרנקים בלגיים	34.95/34.98	"
פרנקים צרפתיים	5.6380/5.6420	"
לירות איטלקיות	1228.30/1229.30	"
ינים יפאניים	127.60/127.70	"
$ ארצות הברית	1.3393/1.3398	לי"ש"ר.

שער הזהב $ ארה"ב 469.48 אונקיה לונדון

מסירה מאוחרת (פורוארד)

	$/ל"ש	$/פר"ש	מ"ג/$
1 ח'	1.7751/1.7762	1.3531/1.3545	1.6646/1.6659
3 ח'	1.7703/1.7716	1.3420/1.3434	1.6544/1.6556
6 ח'	1.7654/1.7648	1.3275/1.3290	1.6389/1.6403

הנתונים נמסרו על-ידי בנק דיסקונט לישראל בע"מ

גלגל הבורסה / יהודה שרוני

בלימה

יום המסחר בבורסה עמד אתמול בסימן התאוששות ממכת ההיצעים שפקדה את הבורסה שלשום. מחזור הבורסה נסו לקלוט את ההיצעים במהירות וביחסיות, והדבר הורגש בעיקר בניירות-ערך בעלי איכות כלכלית סבירה. מנהלי התיקים הורידו אתמול פרופיל, והיקפי המכירות באמצעות חברת הברוקרים "כטר חה", ובנק כללי ומזרחי, פחתו בהרבה.

קרנות-הנאמנות פרו תעודות השתתפות בהיקף של חמישה מיליוני דולר, וחלק מהפדיונות ביקשו לממן על-ידי מכירות בשוק. תופעה ראויה לציון אתמול: הגידול בפעילותם של בעלי עניין בחברות. לקוחות הפועלים באמצעות בנק דיסקונט הגדילו את אחזקותיהם במניות שופרסל ודלק. לקוחות הפועלים באמצעות בנק הפועלים, רכשו חבילה של 100 אלף יחידות מניות הסנה. גם בעלי עניין בחברות בעלות סחירות נמוכה יותר, מגדילים בשבועות האחרונים כל העת את אחזקותיהם.

"הבורסה זקוקה כעת לרגיעה של כמה ימים", גורס אחד מהברוקרים הוותיקים בשוק. "רק לאחר התפזרות ענני הערפל, יהיה אפשר לבחון טוב יותר אם השוק הגיע לתחתית. ואם יש מקום להגדלה סלקטיווית של האחזקות במניות חופשיות.

מחזור המסחר במניות החופשיות ירד לעומת הימים האחרונים והסתכם ב-8.8 מיליוני שקל. בבורסה אין מוציאים מכלל אפשרות חידוש של עליות שערים סלקטיוויות במניות החופשיות.

מעורב בבנקאיות

מגמה מעורבת עם נטייה קלה לעליות שערים נרשמה במניות הבנקים שבהסדר. נראה כי בתקופה הקרובה לא צפוי שינוי מהותי ברמות התשואה של הבנקאיות, מה גם שהזעזועים בשוקי הכספים בעולם התמתנו בימים האחרונים. בבורסה מעריכים כי האפשרות לפיחות חד-פעמי של השקל לעומת הדולר, נראית כעת בלתי-סבירה לחלוטין, לפחות עד חודש אפריל. מחזור המסחר בבנקאיות הסתכם ב-4.4 מיליוני שקל.

תשואה שנתית דולרית ב-%	פדיון אוק' 88	פדיון אוק' 89
בל"ל 0.1	13.55	9.34
הפועלים ש	13.65	9.10
אי.די.בי. רג.	13.61	9.14
דיסקונט א	13.81	9.07
המזרחי ש	13.63	9.23

חיתוך במניות הטקסטיל

המניות מענף הטקסטיל ירדו בחודשים האחרונים ירידה תלולה מאד. חלק ממניות אלו, כמו מניית עמק, נרכשו על-ידי בעלי-עניין ברמות מחירים גבוהות. אך השחיקה בהן היתה תלולה. מניית עמק ירדה אתמול בעשרה אחוזים. מחירה של מניית ארגר, שנסחרה עד לפני חצי-שנה במחיר 900 נקודות ומעלה,

	מדד יומי	שינוי ב-%
מדד מניות כללי	93.93	−0.06
כללי ללא בנקים	82.50	−0.28
מדד אג"ח כללי	101.24	−0.08
אג"ח צמוד מדד	101.18	−0.08
אג"ח צמוד מט"ח	102.28	−0.12

מתקרב כיום ל-400 נקודות.

שחיקת המחירים במניית סופר נמשכת, למרות הדעות הרגיעה שהועברו לבורסה בימים האחרונים. ואתמול היא ירדה ב-9.9 אחוזים (ראה כתבה בעניין זה במדור "מניה על הכוונת").

אין חדש במניות "המקבילה"

הקשיים העסקיים המתפרסמים השכם והערב על הקשיים שבהם נתונות פירמות עסקיות, ובמיוחד אלו שמניותיהם נסחרות במסגרת "הרשימה המקבילה", פוגעים מאד בתשואה של מניות אלו. מניית עוז השקעות ירדה ב-15 אחוז לאחר ששלשום נרשם בשערה מוכרים בלבד.

שער מוכרים בלבד נרשם גם בשערן של ניירות-ערך אחרים. בבורסה מבינים אט-אט כי יסודה של "הרשימה המקבילה" לא היה מקרי, אלא נסמך על מצבן העסקי האמיתי של הפירמות.

בנק ישראל מגייס 50 מיליון

בנק ישראל מגייס היום 50 מיליון שקל באמצעות שתי סדרות של איגרות-חוב: האחת מסוג שגיא, הנפרעת בעוד שש שנים. והאחרת מסוג גליל הנפרעת בעוד 17 שנים. בשוק איגרות-החוב בבורסה נרשמה אתמול מגמה מעורבת. היקף הפעילות במלוות קצרי-המועד ירד לעומת שלשום, והסתכם ב-16.4 מיליון שקל.

הנפקה	ימים לפדיון	שער	תשואה שנתית
218	6	99.75	16.25
228	13	99.47	16.25
328	20	99.18	16.25
248	27	98.91	16.00
318	34	98.61	16.25
328	41	98.33	16.15
338	48	97.98	16.80
348	55	97.67	16.95
358	62	97.37	17.00
418	69	97.07	17.05
428	76	96.76	17.15
438	83	96.48	17.15
448	90	96.17	17.15
518	97	95.82	17.45
528	104	98.47	17.65
538	111	95.23	17.45
548	118	94.87	17.70
618	125	94.54	17.80
628	132	94.75	17.80
638	139	94.86	18.10

הודעות בורסה

- שלמון הרוויחה בשנת 1987 — מליון שקל, לעומת 429 אלף שקל בשנה הקודמת.
- ניקוב מסרה על הקמת חברה-בת שתעסוק בהפעלת שירותים של כרטיסי אשראי פרטיים.
- דירקטוריון דמה ממליץ על חלוקת 1000 אחוז במניות הטבה.

לתשומת לבכם!!!

בחודש פברואר יפרסם עיתון "הארץ"
מוסף מיוחד שיוקדש לשוק ההון
לפרטים נוספים ניתן לפנות למשה מעין טל. 03-5121116-9

שערי קרנות הנאמנות

הקרן	מחיר יחידה	מחיר פדיון	השינוי נקודות	השינוי היומי אחוזים
אב	5083.27	5059.89	−39.33	−0.77
אבוקה	429.03	420.62	−0.96	−0.23
אגוז	262.92	257.91	0.21	0.08
אגם	102.70	100.70	−0.06	−0.06
אדיר	1717.88	1706.56	−0.92	−0.05
אדום	156.29	154.75	−0.19	−0.12
אופיר	160.75	159.71	0.02	0.01
אור	431.07	427.34	0.46	0.11
אורין	135.91	133.24	0.05	0.04
אור-לי	288.23	286.12	0.09	0.03
אורן	800.97	785.43	−0.25	−0.03
איל	5238.87	5136.99	−12.86	−0.25
אירים	5489.85	5369.94	−9.43	−0.18
איתן	770.72	761.13	−0.72	−0.09
אלון	636.23	623.23	−0.52	−0.08
אלמוג	679.52	671.20	−0.58	−0.09
אנליסט	98.06	95.77	−0.37	−0.38
אג"ח	101.73	100.87	−0.01	−0.01
מניות	88.51	86.39	−1.45	−1.65
ארז	301.42	297.76	−0.27	−0.09
אש	133.25	130.35	−3.10	−2.32
אשל	185.25	181.63	−0.04	−0.02
אתגר	84.08	83.08	−0.05	−0.06
אתרוג	254.27	251.81	−0.18	−0.07
בדולח	154.31	152.85	−0.40	−0.26
ברוש	506.34	497.57	1.12	0.23
ברק	467.14	457.85	−0.76	−0.17
ברקת	315.81	313.57	0.22	0.07
גביש	1515.92	1506.15	0.33	0.02
גבע	114.00	112.32	0.01	0.01
גורן	449.16	443.96	0.02	0.00
גיא	103.28	101.75	−0.04	−0.04
גיל	3263.55	3199.96	−2.52	−0.08
גלית	648.38	640.59	0.11	0.02
דובדבן	339.48	336.14	−0.65	−0.19
דוכיפת	490.69	484.69	0.26	0.05
דולב	248.69	243.59	−0.06	−0.02
דורון	1566.18	1537.30	−1.72	−0.11
דותן	269.09	264.16	−0.31	−0.12
דליה	586.14	576.37	−0.55	−0.10
דרור	323.97	318.07	−4.04	−1.25
דקל	349.67	343.01	−0.40	−0.12
הדס	377.73	374.41	−0.20	−0.05
הילה	405.09	402.32	0.21	0.05
ורד	554.77	545.59	0.00	0.00
זהבית	2180.17	2127.20	16.46	0.78
זוהר	109.07	107.46	−0.10	−0.09
זיו	134.52	132.53	0.03	0.02
זמיר	438.85	433.48	−0.94	−0.22
חוחית	162.73	160.53	−0.04	−0.02
חליפין	143.98	143.57	−0.13	−0.09
חלמיש	217.79	216.35	0.06	0.03
חן	149.71	149.41	0.04	0.03
טופז	113.13	112.09	0.09	0.08
טל	6339.62	6298.80	−13.60	−0.22
יובל	455.99	450.55	−0.14	−0.03
יהלום	162.00	160.46	−0.39	−0.24
יסודות	362.47	359.39	−0.09	−0.03
יערה	446.29	441.01	−0.19	−0.04
כוכב	294.60	290.97	−0.44	−0.15
כחל	131.97	130.36	0.11	0.08
כלנית	642.74	631.94	−0.52	−0.08
כספית	263.82	261.91	0.09	0.03
כרמל	142.82	140.50	−0.33	−0.23
כתר	1212.88	1195.77	−2.18	−0.18
להב	4763.98	4670.96	−3.33	−0.07
למשקיע	128.83	127.30	−0.01	−0.01
לפיד	352.31	345.38	−0.77	−0.22
לקט	1901.83	1887.75	−0.01	−0.00
לשם	378.32	375.83	−0.21	−0.06
מבחר	1376.16	1349.90	−0.57	−0.04
מגמה	3972.07	3937.12	2.62	0.07
מגן	257.90	254.21	−0.05	−0.02
מגוון	3732.24	3698.8	3.95	0.11
מור	1579.42	1557.04	0.04	0.00
מורן	863.90	855.76	−1.23	−0.14
מטח	25338.88	24955.01	−5.29	−0.02
מיטר	1042.64	1022.60	0.69	0.07
מעוף	4505.24	4419.59	0.73	0.02
מפרץ	773.30	759.04	0.09	0.01
מקשה	386.19	383.65	0.07	0.02
מכלול	93.82	93.21	−0.03	−0.03
מרווח	125.28	124.80	0.05	0.04
מרום	1362.16	1336.75	0.72	0.05
נהרה	146.32	144.15	−0.03	−0.02
נטיף	265.24	263.47	0.46	0.17
נטע	462.97	455.75	−1.56	−0.34
נילי	137.92	135.90	−0.36	−0.26
סביון	651.98	640.86	−0.89	−0.14
סגולה	138.79	137.77	−0.04	−0.03
סלע	374.87	372.38	−0.02	−0.01
סנונית	534.48	528.00	−0.08	−0.02
סער	372.33	368.02	0.09	0.02
ספיר	176.74	176.29	0.17	0.10
עדיף	352.98	348.94	0.15	0.04
עידית	727.49	722.53	−0.06	−0.01
עידן	486.93	479.87	0.07	0.01
ענבר	114.19	113.20	0.01	0.01
ענת	2403.81	2385.68	0.96	0.04
עפרוני	500.75	494.65	0.06	0.01
ערמון	131.27	128.81	−0.09	−0.07
פיא	1565.56	1555.02	−0.43	−0.03
צבר	547.78	540.77	0.12	0.02
צופית	468.24	462.47	−0.12	−0.03
צוק	127.15	126.65	0.01	0.01
צמיד	1119.57	1111.21	0.71	0.06
צמיחה	517.14	509.52	−0.64	−0.13
צמרת	146.03	144.98	0.07	0.05
קלע	164.24	163.83	0.02	0.01
קשת	103.17	101.90	0.00	0.00
רונית	18034.89	17879.86	49.68	0.28
רימון	133.26	133.03	0.01	0.01
רקפת	856.06	842.41	0.54	0.06
רשף	415.42	409.97	−0.07	−0.02
שבים	451.88	446.47	−0.21	−0.05
שחם	348.11	344.98	−0.12	−0.03
שחף	102.46	101.22	0.05	0.05
שירה	441.49	438.25	0.23	0.05
שמיר	405.12	402.48	0.11	0.03
שנהב	690.17	680.56	−3.87	−0.57
שפק	686.29	683.27	−1.07	−0.16
שקד	187.77	184.20	−0.03	−0.02
תאנה	240.30	238.02	0.03	0.01
תדהר	494.57	492.11	−0.13	−0.03
תירוש	550.17	543.65	−0.08	−0.01
תנופה	102.70	101.98	−0.10	−0.10
תפוז	251.19	246.33	−0.19	−0.08
תפוח +	197.64	196.33	−0.31	−0.16
תרשיש	115.28	114.57	−0.14	−0.12
תשרי	532.53	528.31	−0.82	−0.15

שערי אגרות החוב

4.25% שגיא

סדרה	שער	שינוי בנק'
4101	403.7	+1.6
4102	162.2	+0.1
4103	155.8	+0.1
4104	151	+0.1
4301	151	+0.1
4302	143.4	+0.1
4303	142.5	+0.1
4304	140.4	+0.1
4105	125.4	−0.1
4106	122.2	−0.1
4107	118.6	−0.1
4108	116.5	−0.1
4109	115.7	--
4110	115.5	--
4201	141.1	--
4204	135.2	+0.1
4205	132.7	--
4206	129.5	+0.1
4207	129.2	+0.1
4208	127.5	+0.1
4209	124.8	+0.1
4210	121.6	--
4211	118	+0.1
4212	116.5	+0.1
4213	113.6	--

3% מלווה מדינה (הצמדה 100%)

סדרה	שער	שינוי
3601	44133	+93
3602	40694	+86
3603	37874	+83
3604	35991	+190
3605	31038	+178
3606	29251	+172
3607	27040	+12
3608	25593	+10
3609	24859	+11
3610	22506	+178
3611	21747	+176
3612	21122	+176
3613	19701	−87
3614	18914	−86
3615	17463	−81
3616	16212	−107
3617	15221	+7
3618	14301	−125
3619	13193	−19
3620	12488	+5
3621	12063	−41
3622	10859	+5
3623	10213	+12
3624	9661	+5
3625	8866	+4
3626	8221	+7
3627	7618	+43
3628	6966	+9
3629	6529	+9
3630	6256	+3
3631	5752	+3
3632	5339	−57
3633	5145	−54
3634	4595	+7
3635	4347	+6
3636	4174	−3
3637	3922	−2
3638	3625	+2
3639	3320	+2
3640	2714	−28
3641	2353	−24
3642	2141	+1
3643	1859	+1
3644	1677	+56
3645	1542	+32

4.25% גליל

סדרה	שער	שינוי
3701	1254	−9
3702	977.6	−5.2
3703	852.5	+0.5
3704	730.3	+0.4
3751	385.8	−1.2
3752	155.3	−0.5
3753	149	−0.6
3901	144.7	−0.4
3902	137.9	−0.4
3903	136.9	−0.4
3904	134.8	−0.4
3754	134.5	−0.5
3755	133.5	−0.4
3756	128.9	−0.4
3757	126.5	−0.4
3758	124.2	--
3759	123.9	+0.1
3760	122.2	--
3761	119.6	+0.1
3762	116.5	--
3763	113	+0.1
3764	110.4	−0.7
3765	107.6	−0.8
3766	109.5	−0.7
3791	114.1	−0.9
3792	112.1	−0.9
3826	138.2	−0.9
3827	135.6	−1
3828	130.9	−1
3829	128.5	−0.9
3830	125.9	−0.2
3831	125.6	−0.2
3832	123.9	−0.2
3833	121.2	−0.3
3834	118.1	−0.2

4%, 6%, 7% פיתוח (הצמדה 80%)

סדרה	שער	שינוי
3521	175000	--
3522	167800	--
3523	158500	--
3524	157700	--
3525	154800	--
3526	154600	--
3527	151200	--
3528	146700	--
3529	147600	--
3530	144000	--
3531	142701	--
3532	138501	--
3533	138500	--
3534	130600	--
3535	132100	--
3536	131700	--
3537	131400	--
3538	123400	−400
3539	124000	--
3540	125380	+300
3541	119300	+300
3542	118900	--
3543	115400	+200
3544	114100	--
3545	110500	--
3546	110297	−1121
3547	110218	−1800
3548	116500	−600
3549	110900	--
3550	110501	--
3551	110500	--
3552	101300	--
3553	100151	−150
3554	101000	--
3555	101000	--
3556	96000	--
3557	96300	--
3558	95500	−700
3559	92049	−800
3560	87600	--
3561	87300	--
3571	87080	−900
3572	87500	+500
3573	87350	--
3574	80551	--
3575	80200	+400
3576	80074	+200
3579	73750	+119
3577	80905	--
3578	74450	+200
3580	68800	+300
3581	62980	+300
3582	57800	--
3583	53850	+400
3584	52462	+20
3585	51954	+21
3586	46482	+20
3588	46445	+19
3589	42446	+17
3587	46234	−368
3591	42188	−350
3592	42151	−351
3593	42096	−352
3590	42114	+18
3595	40196	+18
3594	40272	−429

5% מלווה פיתוח (ברירה כפולה)

סדרה	שער	שינוי
2001	171400	--
2002	170800	--
2003	166000	--
2004	164950	--
2005	154300	--
2006	155800	--
2007	152400	--
2008	149600	--
2009	152700	--
2010	152250	--
2011	149150	--
2012	148350	--
2013	148813	--
2014	145700	--
2015	145000	--
2016	146250	+600
2017	142800	+400
2018	141700	--
2019	141400	−380
2020	137700	+400
2021	137200	--
2022	132000	--
2023	129600	--
2024	121200	--
2025	121800	--
2026	122100	--
2027	116200	--
2028	117200	--
2029	110900	--
2030	113800	--
2031	107600	--
2032	108557	--
2033	105800	--
2034	106700	--
2035	97200	--
2036	97800	--
2037	101146	+2946
2038	92500	−500
2039	89200	--
2040	89200	−500
2041	84900	--
2051	86100	+1300
2052	80200	--
2053	80300	--
2055	72500	--
2054	81338	--
2056	73526	--
2057	72000	--
2059	65664	--
2058	65900	--
2060	75679	+2204
2061	44970	+19
2062	40950	+17
2063	39600	+16

צמודות זהב

סדרה	שער	שינוי
5 יוד	120.3	−0.7

רמון

סדרה	שער	שינוי
7006	196.8	−0.1
7007	182.9	−0.1
7008	173.8	−0.1
7009	167.3	−0.1
7010	159.2	−0.1
7011	149.9	--
7012	144.6	−0.1
7013	137.4	−0.9
7014	119.8	+0.3
7015	102.9	--
7016	102.1	−0.1
7017	101.3	−0.1
7018	101.1	−0.1
7019	101.6	--
7020	101.4	--
7021	100.4	−0.1
7201	98.9	−0.2

גלבוע

סדרה	שער	שינוי
6101	13429	−8
6102	8366	+58
6103	7377	−77
6104	6884	−4
6105	6531	−3
6106	6247	+29
6107	6004	+27
6108	4322	−16
6109	4111	−15
6110	4044	−15
6111	3380	+3
6112	3281	+5
6113	2245	−11
6151	868.5	−0.4
6152	832.6	−0.5
6153	721.5	−1.7
6154	709	−1.7
6155	458.4	+1.3
6156	375	−0.2
6157	275.9	−0.1
6158	260.9	−0.2
6159	219.5	+0.9
6160	206.1	+0.5
6161	198.9	+0.4
6162	179.8	--
6163	171.1	--
6164	164.7	−0.1
6165	153.9	−0.6
6166	146.3	−0.2
6167	142.7	−0.2
6168	140.2	−0.3
6169	134.2	−0.1
6170	123.6	+0.7
6171	88.8	−0.1
6172	87.6	−0.2
6801	95.2	−0.1

100% מט"ח

סדרה	שער	שינוי
אל אופ	1510	--
אלביט	220.6	--
אלתא	1198	--
אלסינט	2500	--
סאיטקס	1124	−11
תוד 84	106	--
תוד 85	391	--
הב חים	270	--
רים הש	188	−1
כור	164.8	--
כלל	460	--
כיצמ ר	179	--
כיצמ ב	236	--
כיצמ י	268	--
רן	146	−2
סול בנק	188	--
תיעוש	265.4	--

מדד/מט"ח

סדרה	שער	שינוי
בלת.	151.5	--
ריס הש	155.6	+0.1
כור	148.4	+0.1
כלל	182.5	--
כב ריס	150.5	+0.1
כיטא מ	151.8	+0.1
כיטא מ	145.9	+0.1
כיטא מ	136.8	--
לאומי	141.7	+0.1

هكذا في الاصل

هكذا عن الاصل

מכתבים למערכת הארץ

האומנם למפ"ם אישיות מפוצלת

מן הטור שלו ("הארץ" 18.1) מתברר היטב שנתן דונביץ איננו מחבב במיוחד את מפ"ם — אבל לא ברור למה. לא מתקבל על הדעת למשל, שהוא מתייחס ברצינות לטענה שייצור מכוניות לפיזור הפגנות בבית־אלפא עבור צה"ל נוטל תוקף מן הטענות של חברי מפ"ם נגד מדיניות הממשלה בגדה וברצועה. דונביץ הרי יודע כי תרומתם של חברי מפ"ם לצה"ל היא גדולה לאין שיעור מייצור כמה מכוניות לפיזור הפגנות: הם הרי תורמים גם את עצמם כחיילים, ואת בניהם ובנותיהם.

בניגוד למה שכותב דונביץ, מפ"ם מעולם לא גינתה "אנשים קטנים שביקשו לשמור על ערך כספם באינפלציה של מאות אחוזים" — אלא תקפה את המדיניות אשר גרמה לאינפלציה הזאת, והיא נאבקה נגד הממשלה שהכריחה את אזרחי ישראל לחפש מפלט בבורסה ולבקש להם הגנה על ערך כספם ברכישת ניירות ערך שונים ומשונים. כך קבעה המדיניות הזאת לבורסה ולכל הכרוך בה מעמד שאין דומה לו בשום חברה המבקשת להיות על עמל־כפיה ותוצרתה. לא היה שום דבר "מפוצל" בכך, ושום סתירה לא היתה בין העמדה העקרונית והפוליטית הזאת לבין ההכרה כי ההתנהגות השגויה והבלתי־ראויה אשר נכפתה על כל אזרחי ישראל, נכפתה גם על הקיבוצים.

מבולבלות ומוזרות הטענות על התנהגות מפ"ם ביחס לממשלת האחדות הלאומית. כידוע, הצהירה מפ"ם עוד כשהיתה במערך יחד עם מפלגת העבודה, כי היא מתנגדת עקרונית להקמת ממשלה משותפת עם הליכוד. כאשר החליטה מפלגת העבודה לכונן ממשלה כזאת, על אף התנגדות מפ"ם, החליטה מפ"ם להיות נאמנה לעקרונותיה, סירבה להשתתף בממשלה, וראתה בכך פירוק השותפות עם מפלגת העבודה במסגרת המערך. ניתן להתנגד לעמדה זו של מפ"ם או להסכים לה, אבל איך אפשר להכחיש שהיתה כאן דבקות בעיקרון והחלטה להתנהג על־פיו.

מפ"ם לא נכנסה לכנסת כטרמפיסטית של מפלגת העבודה, אלא כשותפה. מפ"ם פירקה את המערך אף כי היו מובטחות לה משרות לשלושה שרים ולעוד בעלי־תפקידים רבים במנגנון המדינה. וגם מקום מובטח לחבריה ברשימת סיעת המערך לכנסת הבאה — עד סוף כל הדורות. היא עשתה זאת משום נאמנותה לעקרונותיה, ותוך ידיעה ברורה שיהיה עליה להיאבק קשה מאוד כדי לחזור ולכבוש לה את מקומה בדעת הציבור, אשר לא הכיר ולא ידע את מפ"ם העצמאית בעשרים השנים האחרונות.

גד יציב
יו"ר מטה ההסברה מפ"ם
תל־אביב

חברי רוטרי מוכנים לעסוק בבוררות

במאמר "פקק בצוואר הבקבוק" (22.1) קראתי משפט שצוטט מפי נשיא בית המשפט העליון השופט שמגר, שבו הוא מביע תמיהה על כי מועדוני רוטרי או ליונס אינם נרתמים להיות את פרויקט הבוררות. ברצוני להעמיד דברים באורם הנכון. רוטרי ישראל מזהה את הניהול של הבוררויות כפרויקט ארצי, שבו לוקחים חלק מירב המועדונים באזור כאשר הבוררות היא ללא תמורה לצדדים המתדיינים. מועדוני האזור המציאו לבתי משפט השלום בקהילתם רשימת בוררים מבין חברי המועדונים, ואני שמח לציין כי הנושא פועל כבר למעלה משנה והתקיימו כבר מספר רב של בוררויות.

הכדור הוא בידי השופטים, וכל שעליהם לעשות הוא להפנות בוררויות לחברי הרוטרי לפי הרשימות שבידיהם, ואנו — חברי רוטרי — נעשה את השאר לטובת הקהילה ולהקלת העומס מעל בתי המשפט.

בנציון נדה
יו"ר הוועדה הארצית המייעצת לשירות במקצוע
רוטרי

קינאה בתלמידים הערבים

ראינו ב"מבט שני" בטלוויזיה את התלמידים במגזר הערבי בישראל מביעים את דעתם על עמם ומולדתם: "זו ארצנו", "זה עמנו וכאן מקומנו", "נעשה הכל על מנת לפתח את עמנו במולדתו". אלו היו הביטויים שחזרו ונשמעו מפי התלמידים הערבים.

קינאתי בתלמידים, בהוריהם, בהוריהם ובעם שאליו הם שייכים בעקבות דיווחים על ראיונות שהיו עם תלמידים, הורים ובעקבות "מכתבי השמיניות" למיניהם נראה לי שאילו עשו תוכנית דומה במגזר היהודי, היינו שומעים ביטויים כגון: "עלינו להתחשב..." "עלינו להביא בחשבון...", "אשאר כאן בתנאי ש..." "מגיע לי". תשובות "באורות" מפי תלמידי עם שאיבד תוך דור אחד את הרצון והחשיבות הנדרשת לבניין מולדת. "טובה או רעה, אך מולדתי".

היכן משרד החינוך שלנו? האין צורך שפעם יקבעו במשרד זה את סדר הערכים שעליהם אנו מחנכים — "עם, מדינה, דמוקרטיה, ערכים הומאניים ואוניברסליים" בסדר זה? במערכת החינוך שלנו מלמדים ערכים אלה בסדר הפוך, והתוצאה נראית ברבבות היורדים בניו־יורק, בלוס אנג'לס ובשאר המקומות שבהם גרים תלמידינו לשעבר.

מ. רהט
ירושלים

בית חולים ולא מזרקה

קראתי את תגובתו של מר בני כהן, דובר עיריית תל אביב, "לא באחריות העירייה" ("הארץ" 29.12.87), ואני נדהם ומשתומם על עוות המצב וההתחמקות שבתגובה. אם יש לעיריית תל אביב מיליוני שקלים לבזבז על מפגנים, תצוגות, מפעלי בידור, תיאטראות, מוזיאון "עברי" (בכל אלה מבקרים כל תושבי הארץ) והכל על חשבון משלמי המסים של העיר תל אביב. אין כל סיבה או הצדקה מדוע לא תשקיע עת"א כספים בבתי החולים לטובת תושבי העיר.

אכן, קל ונוח להטיל את האחריות על הממשלה ולהתחמק על־ידי "זריקת עצם" של 400,000 ש"ח כדי לצאת ידי חובה. זה רק מגוחך ולהזל באזרחים ולעג לרש.

על עיריית תל אביב להפסיק להשקיע כספים בכל מיני "צעצועים" בעבור תושבי כל המדינה ולהתחיל לטפל בתשתית של העיר, לרבות בתי החולים.

תשובתו של הדובר היא זריית חול בעיניים ובריחה מאחריות. אם לממשלה אין כסף ולעיריית תל אביב יש כסף — אזי מוטב במקום מזרקת "אגם" בית חולים תקין, כי חולי עירך קודמים.

משה נקרימן
תל־אביב

בין מפגיני השטחים למפגינים בצרפת

ב"הארץ" מיום 17.1 מבקש הקורא יאיר יליץ מירושלים לנהוג ב"יד רכה" כלפי המפגינים בגדה וברצועה. הקורא המכובד וחבריו לדעה סבורים, כנראה, שיש לנהוג בהם כפי שנוהגים למשל בהפגנות של סטודנטים או אזרחים בצרפת או בדרום קוריאה.

למרבה הצער, זו דעה מוטעית לחלוטין. הפגנות של אזרחים או סטודנטים במדינות כאלה אינן באות לחתור תחת אשיות המדינה, שהיא מדינתם. הפגנתם היא רק נגד השלטון או למען מטרה מסוימת. הם אינם נחשבים אויבי אותה מדינה.

מה שמתרחש אצלנו שונה לחלוטין: כוונותיהם ומטרותיהם של המפגינים בגדה וברצועה הן קעקוע יסודותיה והריסתה, חלילה, של המדינה היהודית. המפגינים הללו היו ועודם אויבי המדינה.

שאול קציר
חיפה

"עצמאות בשלטון המקומי" בכפר שמריהו

אפשר להתייחס בציניות לקריאתו של ראש המועצה המקומית כפר שמריהו המתלונן על סכנת היעדר עצמאותו.

מומלץ לכל הקורא את מכתבו לסור לטיול קל באזור אחריותה של המועצה המקומית כפר שמריהו ולהתרשם ממידת התלות של התושבים, חוסר "עצמאותם" והיותם "סמוכים על שולחן הממשלה".

הגיע הזמן לקצת עצמאות במחשבה.

יורם פן
רעננה

הבימה התיאטרון הלאומי
הארץ עיתון לאנשים חושבים

עיריית תל־אביב יפו
מקיימים בשבת 30.1.88 ב־11.00
מוספשבת
בהשתתפות:
- ראש עיריית תל־אביב־יפו – **שלמה להט**
- **יעל דיין**
- **נתן שחם** – עם קבלת פרס ביאליק על ספרו "רביעית רוזנדורף"
- **דויד שיץ** – עם הופעת ספרו "שושן לבן, שושן אדום"
- **הסקסופוניסט פטר ורטהיימר**
- בריחת סידן מהעצמות ואיך להתמודד עימה, עם **ד"ר יוסי מרגוליס ורעיה שטיינברג** מהמכון הירושלמי לאוסטאופורוזיס
- **אלכס אנסקי** – "ברוורס"
- השחקן **יוסף שילוח** עם הצגת היחיד שלו "המסע".

מנחה: מיכאל הנדלזלץ

כרטיסים בקופת "הבימה" בימים א'־ו'.
אין מכירת כרטיסים במקום בשבת.
דמי כניסה: –.10 ש"ח.
הנחה 50%
למנויי "הארץ" ו"הבימה" ולבעלי תעודת תושב או תעודת קשיש של ת"א.
הארוע באדיבות
כתר בית היוצר לספר הטוב
חנות הספרים בהבימה
פתוחה מ־11 בבוקר עד 11 בלילה
א.ק.י. שיווק רעיונות

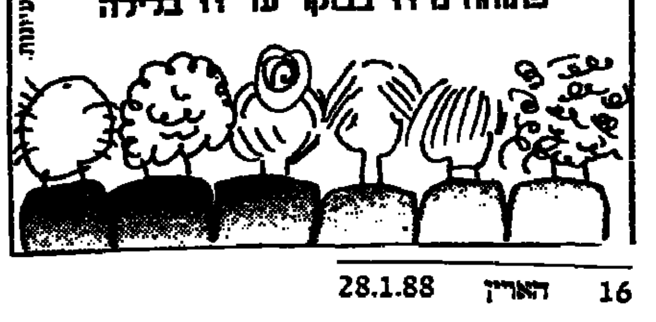

קבלת מודעות!
מ־8.00 עד 20.00
לוח העיר
מבצע מיוחד !!!
מודעפון

שמואל וילוז'ני, רבקה נוימן וזוהר אלוני: מובלעת נוסטלגית בתוככי תל־אביב

קולנוע / רחל גורדין

לא ת"א ולא ברלין

"ת"א — ברלין", קולנוע דיזנגוף 3, ת"א

העובדה שאולם הקולנוע הקטן (דיזנגוף 3) היה מלא במוצ"ש בצרפים כסופי־שיער שגילם עולה בהרבה על גילו של צופה הקולנוע הממוצע, מלמדת כי לאנשים שעברו את השואה יש צורך, שכמעט אינו בא על סיפוקו, לראות סרטים הנוגעים בחוויות הקשות שעברו עליהם. באיזו מידה סרטה של ציפי טרופה "ת"א — ברלין" אכן נוגע במשהו אמיתי — זו כבר שאלה אחרת. הסיפור מסופר בדרך קולנועית פשטנית, מתקדם מסצינה אחת המדגישה את המובן מאליו לסצינה אחרת המוסיפה את הגלוי לעין. הדיאלוגים מופיעים, שפת הדיבור אינה נכונה, השימוש במוסיקה לא מתוחכם, המשחק, בדרך כלל, אינו אמין.

בנימין אוקשטיין (שמואל וילוז'ני) הוא צעיר ניצול שואה, הפוגש בארץ, בבית החולים שבו הוא מאושפז, צעירה פולנייה העובדת שם כאחות (רבקה נוימן). בין השניים נוצרים קשרים קרובים והם נישאים ומולידים בת (הילדה זוהר אלוני). בנימין, שמלחמת העולם קטעה את שאיפותיו להיות מנצח תזמורת, נותן שיעורים פרטיים בנגינה. אשתו פותחת חנות למכירת כובעים. הילדה שרה שירים בגרמנית כשאביה מלווה אותה על הפסנתר.

אך זיכרונותיו של בנימין ממשיכים להכביד. געגועיו לתרבות הגרמנית וניכורו מן החיים בארץ, עומדים כחיץ בינו ובין משפחתו. נוכחותו בתל אביב של יעקב מילר (יוסף כרמון) — לשעבר קאפו באושוויץ — מולידה הזיות נקמה במוחו הרדוף של בנימין, והתאהבותו בגוסטי (ענת הדפוי) — ניצולת שואה בת ברלין כמותו — מפרה את האיזון שהחזיק את חייו עד כה.

כשראיתי את סרטה של ציפי טרופה לא יכולתי שלא להיזכר בסרט ישראלי אחר שעסק בנושא דומה: "טרנזיט", בעיניי היפה בסרטיו של דניאל וקסמן, שהציג את בדידותו של "יקה" החולם על שיבה לברלין וחי כגולה בת"א, עם האור העז מדי, השפה הבוטה והאנשים שאינם יודעים את סוד האיפוק. בניגוד לוקסמן, ציפי טרופה אינה בונה כלל את הסביבה הים־תיכונית שבה חש הגיבור מוזר. גיבוריה פועלים במין חלל ריק, ה"חדשות" ברדיו אמורות לספק רקע חברתי־פוליטי לפעולותיהם. האינפורמציה אודותיהם עוברת בעיקר באמצעים מילוליים. איש אחד בבית הקפה מספר לאחר, באופן סתמי, על הרקע המשפחתי של בנימין אוקשטיין בברלין. בנימין עצמו אומר, כבר סמוך לתחילת הסרט, את מה שדמותו צריכה לבטא. הוא מדבר על ביתו בברלין, ואומר: "זאת היתה המדינה שלי. זה היה הבית שלי. רק שם לא רצו בי".

שום דבר אינו נרמז. שום דבר אינו מובלע. שום דבר אינו מסופר באמצעות התנהגות, אווירה, צל, או זווית צילום שונה במקצת. הכל ישיר ומבוטא במלים, שאף הן חסרות כל עידון.

הדמויות, בסוף שנות הארבעים, מדברות בעברית צברית עכשווית. "אני אשים אותך אצל דולי", אומרת אשתו של בנימין לילדתם. כמה מהדמויות אמנם מדברות גרמנית בינן לבין עצמן, אך כשהן עוברות לעברית — זו עברית במבטא צברי מובהק. "אנחנו צריכים ללכת", אומרת אחת ה"יקיות" בסרט, בהבלעת הה"א וה"ל של ה"צריכים". גם ההתנהגות, טון הדיבור ובחירות המלים אינם אופייניים כלל ליהודים ילידי גרמניה.

טרופה משתמשת באפקטים חזקים מתחילה. היא פותחת את הסרט בהתפרצות היסטרית של אשה, עוברת לקולות הקצה, וסמוך לסיום משמיעה קול יריה צפוי מראש. הדמויות שהיא בונה, כתסריטאית וכבימאית, דלות, והיא מנסה לפצות על דלות זו במוסיקת־רקע "אפקטיווית". המעקב של בנימין אחרי הקאפו נתמך במוסיקת־מתח. כשהוא נכנס למשבר ושפתיו רועדות — נשמעת מוסיקה "מפחידה". כמעט כמו בפארודיה. אשתו של בנימין היא פולנייה־לשעבר המתנהגת כמו צברית. אין לה רקע משלה, בעיות משלה, דגמי התנהגות אופייניים. גם גוסטי הברלינאית אינה יותר מסטריאוטיפ פרגני — קורבן של מתנות הריכה.

גיבור הסרט אינו מעורר כל עניין נוסף. האנושיות שלו היא חד־ממדית, המשחק של שמואל וילוז'ני אינו מעשיר את הדמות. גם משחקה של רבקה נוימן, בתפקיד אשתו, חסר ספונטניות. כשהיא שוטפת רצפה, ולפתע מבחינה בבנימין הניצב בחוץ ומסתכל בה — היא מתקשה להביע הפתעה, ואילו ענת הדפוי לובשת הבעה של תוגה עדינה במשך כל הסרט, ללא שינוי. היחיד שמצליח לתרום רגע משכנע הוא יוסף כרמון בתפקיד הקאפו לשעבר. אך תפקידו קטן והוא אינו משאיר את חותמו על הסרט.

הארץ ממליץ

מלאכים בשמי ברלין (ת"א) — שני מלאכים מנובלים עוקבים אחר מחשבותיהם של תושבי ברלין, ומתגעגעים לחיים כבני אדם. סרטו של וים ונדרס ("פריז טקסס").

תקווה ותהילה (ת"א) — מלחמת העולם השנייה מוצגת כהרפתקה דרך עיני ילד לונדוני. סרט אוטוביוגרפי של ג'ון בורמן ("נבחרים במלכות", "יער האיזמרגד").

ילדה גדולה והעורבים (ת"א) — במוזיאון, שני סרטים קצרים של נירית גרנזיך ואילת מנחמי עוסקים בגיל ההתבגרות מזוויות שונות.

הקיסר האחרון (ת"א, חיפה, ירושלים) — סיפור חייו של הקיסר הסיני האחרון משמש לבימאי האיטלקי ברנרדו ברטולוצ'י ("הקונפורמיסט", "הטנגו האחרון בפאריס") כהזדמנות לעסוק בחופש האפשרות לשנות ולהשתנות.

טמפופו (ת"א) — קומדיה יפאנית חגיגה על אוכל איכותי ובישול איכותי, ועל אומנות בכלל.

מגדל הדבורים (ת"א) — יווני בגיל העמידה נוטש את משפחתו ויוצא עם הכוורות שלו למסע מצפון יוון לדרומה. סרט עצוב של אנגלופולוס ("מסע השחקנים", "מסע לקיתירה").

המשפחה (ת"א) — משפחה איטלקית במשך שמונים שנה, מאז ראשית המאה. אטורה סקולה ("יום מיוחד", פאסיונה ו"אמורה") מביים, עם ויטוריו גסמן, סטפניה סנדרלי, ופאני ארדאן.

ז'אן דה פלורט (ת"א, ירושלים) — החלק הראשון של "מי הנבעות", לפי מרסל פניול, מספר על מאבק על מי מעיין בפרובנס. בכיכובו של איב מונטן.

סרטי בידור

מעקב צמוד (ת"א, חיפה) — סרט פעולה, מתח, קומדיה ורומנטיקה של ג'ון בדהם ("רעם כחול", "משחקי מלחמה"), על בלש העוקב אחר נערתו של פושע נמלט, ומתאהב בה.

שיגעון בהול (ת"א, ירושלים) — קומדיה מטורפת על סרטי הפנטאזיה הבדיונית. קומדיה אופיינית של מל ברוקס.

תיאטרוני ישראל

הערב יום ה' 28.1
תיאטרון הבימה:
מעגל הגיר הקווקזי: 20.30
אנשים קשים: 20.30
התיאטרון הקאמרי:
נבגע [illegible] — בקאמרי
פולה — בצוותא: 16.30, 20.30
חבלי משיח — רמלה
אהבה מאוחרת — ת' חיפה

BERIOZKA
בן יהודה 77 טל' 03-223355
בריוזקה
כל־ערב חגיגה
לא לרוסים בלבד
הזמרת הרוסיה חסיה נ.ד.ג. ותזמורת בריוסקה
בהילולה רוסית ובינלאומית
* סעודת ענק כל מיטב המטבח הרוסי
10 מנות לסעוד
* מצב רוח ומשקאות עד השעות הקטנות
כל יום ד'
מועדון הלבבות של בריוסקה
מפגש מרגש של פנויים ופנויות
15 ש"ח כולל משקה וכבוד
כל יום ה' ומוצ"ש סנסציה
אירית הצברית בפולקלור רוסי מרגש
אידיאלי לארועים מ־10 איש ועד 130 איש
שבת צהריים — גפילטע פיש
צ'ולנט עם קישקע ובשר + תוכנית
בריוזקה אידאלי לאירועים

מדריך הארץ

תורנויות

תורנות רופאים

הזמנת רופאים במקרים דחופים: מ־8 בערב עד לשעות ה־7 בבוקר בתחנות מד"א טל' 101.
כמו כן:
ירושלים 523133
תל־אביב 5468111
חיפה 512255
גוש דן 781111
הרצליה 052־541333
נהריה 823333
רחובות 08־451333
בת־ים 5511111
חולון 803133
לוד־רמלה 08־221022
באר שבע 057־74767
מוקד מידע רפואי בקופ"ח הכללית:
בימים א'־ה' — 8.00–20.00
בימי ו' — 8.00–15.00
טלפונים: 03־433300
שח"ר - שירות רפואי נייד
24 שעות ביממה, כולל רפואת שיניים:
ירושלים, מוקד יום - 660585, 669531
מוקד לילה, שבת וחג - 226191 מנוי מס' 1788 ולהשאיר הודעה לרופא תורן מכון כ"ץ
תל־אביב, מוקד יום - 218820, 218898
מוקד לילה - 631011 מנוי 3752 ולהשאיר הודעה לרופא תורן מכון ג'יר
שקש"ר — שירות רפואי לקט (ת"א)
שירות ביקורי בית של רופאים מומחים לילדים ותינוקות בשעות 19–24:
טל' 03־7549111 "שקשר" קוד מנוי 222
של"ח — שירות רפואי לקט (חיפה)
בימי חול בשעות 19־24, בימי שישי 14־24, בשבת 08־24 טל' 04־580541 קוד מנוי 1665
מרפאות שיניים לעזרה ראשונה
תל־אביב:
דיזנגוף סנטר שער 3 (ליד המשביר) טלפון: 294869, 03־285822
המרפאה פתוחה כל יום כולל שבתות וחגים 24 שעות ביממה. בר כוכבא 49
טל' 03־284649 פתוחה בימים א'־ה' בין 21.00 עד 23.00 ימי ו' וערבי חג מ־18.00 עד 24.00
שבתות וחגים מ־15.00 עד 21.00
קשב לבית —
שרות מיניים לרפואה, טיפול וסיעוד בבית.
מרכז רפואי הרצליה פיתוח 052־548575
7549111 איתורית 1500
ער"ן — עזרה ראשונה נפשית:
24 שעות ביממה:
ירושלים 227171
תל־אביב 5461111
ילדים ונוער 261113
חיפה 672222/3
נתניה 053־35316
באר־שבע 057־418111
מרכז רפואי באר־יעקב 08־223958
מרכז סיוע לקורבנות אונס
24 שעות ביממה:
תל־אביב טל' 234819
ירושלים טל' 02־245554
חיפה טל' 04־382611
מרכז סיוע למצבי לחץ מטעם "מקהלים"
א' רה 11.00־13.00
ב' רד 16.00־18.00
טל: 220031
רח' מאפו 13 תל־אביב
יד ביד - איגוד קטנות לילד ולהורים
תל אביב - לילד 226027 24 ש' ביממה להורים, בימים ב', ה' מ־17.00־20.00, 222732
ירושלים - 243358
חיפה תנוביה — 229488
הגליל המערבי 04־922222
קו אליי - האגודה להגנת הילד
עזרה במצבי אלימות כלפי ילדים 261070 א'־ה' 16.00־20.00
ארם לשירות אדם — חברה סוציאלית לשירות הציבור בגוש דן 24 שעות ביממה
טל' 03־5461727/8
שח"ל — שירותי ציתות טיפול כמורין לחולי לב בגוש דן 330848
ויצו — 24 שעות קו אדום לנשים מוכות טל' 03־5461153, 08־550506
[illegible]
הסיוע לחולים, כולל מוקלט 24 שעות בטלפון: 03־290101, 03־203121. קו פתוח בכל יום מ' 19.30־23.00. ת.ד. 33602 ת"א
תורנות טרועות בטלפון — רחוב ת"א 611001, 246363, 239952
רחוב ירושלים 226335
רחוב חיפה 645334

תורנות בתי־חולים

תל אביב רוקח - (ילדים)
איכילוב — (פנימית, כירורגית)
ירושלים
שערי צדק - (כירורגית, אורטופדית, נשים)
הדסה ע"כ - (ילדים, עיניים)
ביקור חולים - (פנימית, א.א.ג)

תורנות בתי־מרקחת

תל־אביב בריאות המלך ג'ורג' 28 283731
סולד בזל 44 5462878
ירושלים ק. משה קרית משה 1 526135
חיפה שפרינצק דרך צרפת 57 337544
חולון אהרון הנשיא 52 889153
בת ים קופ"ח עין יהב 2 חולון 884854
רמת גן רמת גן ביאליק 51 721514
נתניה קופ"ח לאומית סמילנסקי 9 338055
פתח תקוה מינימרקט שפרינצק 20 9321067
הקריות ב"ב ק' אתא וגבקין 18 ק' אתא
חדרה קופ"ח לאומית הנשילד 40 322204

דלת פתוחה

מרכז מידע וייעוץ לצעירים ע"י צוות מקצועי — ייעוץ ומידע בנושא חברות, משפחה, מיניות — אמצעי מניעה. ימים ב' ג' ד' — 16.00־19.00. רמב"ם 9, 5101511/2
חיפה: ימים א' וד' 16.00־19.00 רח' הספורט 14 טל' 381520

מרכזי מידע — אגד

02־304304 03־432777 04־549121

הסנה
מוגש כשירות לציבור על ידי
חברה ישראלית לביטוח בע"מ

טלוויזיה

לימודית

08.00 עד כאן.
08.05 שעת כושר
08.15 קשת הענק.
08.40 ראשית הקריאה
09.00 ארץ מולדת (ב)
09.20 מדעי הטבע ד'–ט'.
10.10 אנגלית ה'
10.30 מה פתאום.
11.00 אנגלית ו'
11.15 עברית מדוברת ד'–ה'
11.30 אנגלית ח'
12.00 מדעי הטבע על־יסודי.
12.25 אנגלית ט'
13.00 היסטוריה.
13.30 מוסיקה.
14.00 עד כאן.
14.05 כלי סדרות. פ' 2
14.30 קשר משפחתי (ב)
15.10 רחוב סומסום
15.40 שעת כושר
16.00 זהו זה
17.00 ערב חדש

כללית

17.30 האקלברי פין.
18.25 הגיע זמן לשון
18.30 (ע) קיצור החדשות
18.32 (ע) מאגזין לאמנות
19.00 (ע) מפגש.
19.30 (ע) חדשות
20.00 כותרות מבט
20.02 מבט ספורט
20.55 תשדירי שירות
21.00 מבט לחדשות
21.30 בית־דין לילי.
21.55 מי רוצה למות?
22.45 מטלוק.
23.50 הגיע זמן לשון וחדשות

ערוץ 2

08.30 משפט ומאציק
18.30 קימבה.
19.00 האחים
19.50 סקירת תכניות
20.00 תקציר משפט ומאציק
20.30 קלאסית ב'2.
21.00 תעשיות עתידות־טרש
21.30 פפ 2

ירדן ערוץ 6

18.00 רחוב קרנו
18.30 הרפתקאות וסכנות
19.00 חדשות בצרפתית
19.15 לקט שירים
19.30 חדשות בעברית
20.00 חדשות בערבית
20.30 קיט ואלי (קומי)
21.10 מולות לעושר
22.00 חדשות באנגלית
22.20 סרט קולנוע

לבנון ערוץ 12

13.30 חיים אחרים (סדרה)
14.00 מועדון 700
14.30 התעמלות
15.00 ילדי החוכבות
15.30 הבית המעופף
16.00 שובבי הסלעים
16.30 סרט.
18.00 פאנקי והכספר (סדרה)
18.30 עובדות חיים (קומי)
19.00 חדשות בערבית
19.30 חדשות באנגלית
20.00 סקירקר וגברת קינג
21.00 הדרך לשמיים (דרמה)
22.00 השותפים (בלש)
23.00 מועדון 700
23.30 חיים אחרים (סדרה)

רדיו

קול המוסיקה

06.01 צלילי בוקר
07.09 בנעימה גינוחה.
09.00 קונצרט בוקר.
11.57 פינת השיר.
12.00 מן הפרטיטורה.
13.05 בנעימה גינוחה.
15.00 מפגשים מוסיקאליים
16.00 אנתולוגיה.
17.30 קשת של צלילים
18.00 אנתולוגיה בצליל.
19.00 מוסיקה קלאסית קלה
20.05 אינטרלוד
20.30 אופרה. הנדל: שאול
23.00 דור הזהב.

רשת א'

07.30 רדיודקל. בעברית קלה
08.05 הפינה מתוקה
08.27 משפט ומאציק.
15.00 בראש צעיר.
15.30 האוניברסיטה הפתוחה.
16.05 ארץ לא נודעת
18.06 מנחת ערב.
19.05 סיכום המגמה היומית
19.10 דף גמרא יומי
19.20 פרקי היום בתנ"ך
19.30 שיחורים לעולים
22.05 יש לי חלום.

רשת ב'

18.06 חוקר
18.45 היום בספורט
19.00 היום הזה
19.35 שירים עבריים
20.05 שורשים. פולקלור ועדות
22.05 הלילה החמישי.
00.05 יומן חצות
00.15 להיאתו בולים, שירים

רשת ג'

06.04 בחוזה לאושר.
07.07 שיר בבוקר בבוקר.
09.05 מה, כבר תשע?
10.05 דברים טובים.
11.05 שבעים מי יודע?
12.05 אהבה יומיומית.
13.05 רק בחורמה.
15.05 זוטים, חזים ומחזים.
16.05 הגנה יומית.
18.06 קליפים.
20.05 קו ההתחלה.
21.05 מופע רוק
23.05 הלילה הוא שירים

גלי־צה"ל

18.05 שעה קלה על כלכלה
18.45 חמש עשרה קטנות
19.05 יער מטורר.
20.05 בעיקר מוסיקה. על מלודיה
21.00 כותרות לחדשות
21.30 אוניברסיטה משודרת.
22.05 על הדבש ועל [illegible].
23.05 עשרים הארצה.
23.55 שיחת הצוות.
00.05 ציפורי לילה
02.00 לא ירדנו לישון.
05.05 צלילי בוקר.

שידור קבוע

רשת א'

07.30 רדיודקל. עברית קלה
08.05 הפינה הוגה
08.27 משפט ומאציק. שידור חי
13.05 שירים עבריים
14.06 בראש צעיר. מאגזין לילדים
15.30 האוניברסיטה הפתוחה
15.57 משפט ומאציק. שידור חי
19.05 סיכום המגמה היומית
19.10 דף גמרא יומי
19.20 פרקי היום בתנ"ך
19.30 שיחורים לעולים

רשת ב'

07.00 הבוקר הזה
08.00 עושים עניין
09.05 ביקור בית
10.05 כל צבעי הקשת
12.10 אלרואף בב'
13.05 בוגצי היום, חדשות ושמונים
14.06 לראות או לא לראות. תרבות
14.30 בתיגבור, הוי הצמד
15.05 שירים ושיגועים
15.55 קוראי ספר. קוראים ממליצים
16.05 יומן בלכלה.
16.30 על מספרים ואנשים
17.05 רגעיקסם

רשת ג'

06.04 בחוזה לאושר. להיטים
07.07 שיר בבוקר־בבוקר
09.05 מה כבר תשע? עם אבי אתגר
10.05 דברים טובים. עם טמירה אימבר
11.05 שבעים מי יודע? שירי שנות השבעים
12.05 אהבה יומיומית. עם יוסי סיאס
13.05 רק בימי חול. עם מנחם פרי
14.00 לי ולך שיר וברכה
15.05 חרשו חדשים ומחזים. עם שוש עטרי
16.05 הגנה יומית. עם יקיר אביב

גלי צה"ל

06.05 אוניברסיטה משודרת
06.30 סוקוים עין־חדשות
07.07 שבע אפס שבע
08.05 בוקר טוב ישראל — אקטואליה
09.05 אירלהיבוקר. עם אלי ישראלי
10.05 עשר. שירים עבריים
11.05 נכון לעכשיו
13.05 דודה יומי
13.55 40 לאחור. סיפור היום בתש"ח
14.05 מגישה יומית. עם יצחק נוימן
15.05 שירים להם. עם ארז טל
16.05 ארבע אחר הצהריים
17.00 ערב טוב ישראל

שידורי צה"ל 2

19.05 רדיו, רדיו
20.05 8 צ
21.57 הודעות לחיילים
22.05 הפסקה עשר
23.05 קול הצאו הזה

קולנוע

תל־אביב

אורלי — המאבק לחיים 4.30, 7.15, 9.30
אסתר — שותפות בגורל 5.00, 7.30, 9.40
בית לסין — מתח גבוה 23.15
בן יהודה — אבא גנוב 4.30, 7.15, 9.30
בורחן — משוף עליך 4.30, 7.15, 9.30
גת — הקיסר האחרון 6.00, 9.00
דיזנגוף 1 — ז'אן דה פלורט 11.00, 13.30, 4.30, 7.15, 9.45
דיזנגוף 2 — תקווה ותהילה 11.00, 13.30, 4.30, 7.15, 9.45
דיזנגוף 3 — תל אביב ברלין 11.00, 13.30, 4.30, 7.30, 9.45
דקל — נאורין, אהבה משוררית 7.15, 9.30
דרייב אין — זעקת תשרים 7.15, 9.30
סקס 12.00 חצות
הוד — האגב בלת 4.30, 7.30, 9.30
האודים בלזו 11.45
חן 1 — מעקב צמוד 2.00, 5.00, 7.30, 9.50
חן 2 — יום במלכודת 5.00, 7.25, 9.50
חן 3 — הנסיכה מבבולי הילס 5.00, 7.25, 9.50
חן 4 — המכשפות מאיסטוויק 11–2–5, 7.25, 9.50
חן 5 — מולון חוד המיטות 11–2–5, 7.30, 9.55
ליבוד — ללא מוצא 4.30, 7.15, 9.30
שכרון חושים 12.00 חצות
לב 1 — נערות עובדות 2.00, 5.00, 8.00, 10.00
לב 2 — מלאכים בשמי ברלין 2.00–5, 7.30, 9.50
לב 3 — המשפחה 2.00, 9.45 מגדל הדבורים 4.50, 7.20
לב 4 — טמפופו 2, 5, 7.30, 9.50
במוזיאון — ילדה גדולה + עורבים 4.30, 7.30, 9.30
מקסים — הבלתי משוחדים 4.30, 7.15, 9.15
המחיה הישראלית — ג'רטע אתכל היום 10.00
סינמה 2 — שיגעון בהול 5, 7.15, 9.30
סיון — חכמת רחוב 5.00, 7.30, 9.40
סדרי ביזנר 11.45 בלילה
פאר — יופיו של הוסא 4.30, 7.15, 9.30
פריז — גדול מהחיים 12–2–4, 7.15, 9.30 שכבים 11.30
צמוח המחודשים — מאבק 4.30–7, 9.30
שחף — עכבר הבאריס 4.30, 7.15, 9.30
תמר — סרט מתוק 7.30, 9.40, האפי פיוד מגרינין 11.45 בלילה
תכלת — גן השיום 5.00, 7.30, 9.45
תל־אביב — השוטר מלוס אנג'לס 4.30, 7.15, 9.30
מוקס (רמת־אביב) — תרגיל לטוסרים מתחילים מס' 4 7.30, 9.30, כתום הנוף 12.00 חצות

ירושלים

אדיסון — השוטר מלוס אנג'לס 4.30, 7, 9
אורה־גיל — הקיסר האחרון 5.30, 8.30
אורנע — יום במלכודת 4.30, 6.45–9
בית אגרון — דמבו הפיל המעופף 4.30
זאב — אבו־ריקאר בלונדון 6.15, מעקב חוזר 8.15, עמנואל 10.15, מעקב חוזר 12.00
כליר — עכבר הבאריס 4.30, 7, 9.30
מיטשל — שיגעון בהול 7.00, 9.15
רון — תל אביב ברלין 4.30–7–9
האולם ירושלים — מאבק 7.00, 9.30
עדן — אבא גנוב 4.30–7–9
סמדר — מלאכים בשמי ברלין 7.00, 9.15
סינמטק 1 — הרופא 19.00, 21.30
סינמטק 2 — תנוח הצבעונים הקטנה 19.30, כהלכות המחזות הספרדיות: ג. שרה־קרב לאידיאליסטים, ד. פראנקו הר לאומנים 21.30

נתניה

סטודיו — יום במלכודת 5, 7.15, 9.30
שרון — ללא מוצא 7, 9.15
רוד — פגישה עיוורת 7.15, 9.30

חולון

מגדל — השוטר מלוס אנג'לס 4.30, 7.15, 9.30
רינה — ריקוד מושחת 5.00, 7.15, 9.30
מגדל — מעקב צמוד 7.15, 9.30
ארמון — אבא גנוב 5.00, 7.30, 9.30

ראשל"צ

ג.ג. רון 1 — אבא גנוב 4.30, 7.15, 9.30
ג.ג. רון 2 — ריקוד מושחת 4.30, 7.15, 9.30

רחובות

בית העם — אבא גנוב 5.00, 7.15
הדר — ז'אן דה פלורט 7.00, 9.30
חן — יום במלכודת 7.00, 9.30

עכו

אודיטוריום — אבא גנוב 7.00, 9.00

רמת־השרון

כוכב — קינג קונג 4.15, סוד ההצלחה 7.00, מתוק של סוכן 9.30

פתח־תקוה

היכל 1 — אבא גנוב 7.15, 9.30
היכל 2 — ללא מוצא 5.00, 7.15, 9.30
היכל 3 — ריקוד מושחת 5.00, 7.15, 9.30

צפת

בית אלון — ז'אן דה פלורט 7.30

טבריה

יד טבריה — יום במלכודת 9.15

עפולה

היכל התרבות — אבא גנוב 7.00, 9.15
מסתעף — המשפחה 9.00

חיפה והסביבה

אורה — ריקוד מושחת 4.30–7, 9.15
אורלי — בקר טוב בבילונה 6.30, 9.00
בית העם — אהבה בהלון הראה 9.15
חן — יום במלכודת 4.30, 6.45, 9.15
סינמטק — שבעת הסמוראים 9.30, בריזיל — חצות
עצמון 1 — שיגעון בהול 4.30, 7, 9.15
עצמון 2 — ללא מוצא 4.30–6.45, 9.15
עצמון 3 — הבלתי משוחדים 4.30, 6.45, 9.10
פאר — מעקב צמוד 4.15, 6.45, 9.15
קרן אור הכוחדים — יופיו של הוסא 4.30, 7.00, 9.15, מסע הקולנוע של רוקי 11.30
ציון — אבי נבנע, אני נכנעת 7.00, 9.15
רון — אבא גנוב 4.30, 7.00, 9.15
רב גת 1 — הקיסר האחרון 8.30
רב גת 2 — הנסיכה מבבולי הילס 4.30, 7.00, 9.15
אורות — תל אביב ברלין 7.00, 9.15
סביר — ליבו של אנג'ל 7.00, 9.15
מכיון — מעקב צמוד 7.00, 9.15
שביט — מאבק 7.00, 9.15
זוובל — הניצוץ 9.15

הרצליה

חוד — ללא מוצא 7.15, 9.30
חן אביה — גאקם 7.00, 9.30, אחר של אהבה 7.00, 9.30
מלון דניאל — יום ללא בחיר 8.00
היכל — אבא גנוב 4.30, 7.15, 9.30
תפארת — ריטה סו ובוב גם הוא 7.15, 9.15

רמת גן

אראזים — מעקב צמוד 4.30, 7.15, 9.45
אורדע — אבא גנוב 4.30, 7.15, 9.30
הדר — עכבר הבאריס 4.30, 7.15, 9.30
לילי — יופיו של הוסא 7.15, 9.30
מינמורת — לא יכולה בלי זה 7.15, 9.30
רב גן 1 — ריקוד מושחת 5.00, 7.30, 9.50
רב גן 2 — יום במלכודת 5.00, 7.25, 9.55
רב גן 3 — הנסיכה מבבולי הילס 5.00, 7.30, 9.50
רב גן 4 — ללא מוצא 5.00, 7.25, 9.55
שביט — הגביל האוהבת המאהבת 7.15, 9.30

כפר סבא

חן — אבא גנוב 7.00, 9.15
תבל — תקווה ותהילה 7.00, 9.15

בת־ים

אורנים — אבא גנוב 4.30, 7.15, 9.30
עצמאות — מולון חוד המיטות 4.30, 7.15, 9.30

חדרה

התיה — החדרה לפעמים המורים 7.00, 9.15
חוף — אבא גנוב 4.30, 7.00, 9.15

בית שאן

מתנ"ס — המכשפות מאיסטוויק 9.15